

Strategie de Dezvoltare Locală

Asociația Grupul de Acțiune Locală Lider Cluj

CUPRINS

INTRODUCERE

CAPITOLUL I

Prezentarea teritoriului și a populației acoperite - analiza diagnostic

CAPITOLUL II

Componenta parteneriatului

CAPITOLUL III

Analiza SWOT (analiza punctelor tari, punctelor slabe, oportunităților și amenințărilor)

CAPITOLUL IV- modificare cu track changes

Obiective, priorități și domenii de intervenție

CAPITOLUL V- modificare cu track changes

Prezentarea măsurilor

CAPITOLUL VI

Descrierea complementarității și/sau contribuției la obiectivele altor strategii relevante (naționale, sectoriale, regionale, județene etc.)

CAPITOLUL VII

Descrierea planului de acțiune

CAPITOLUL VIII

Descrierea procesului de implicare a comunităților locale în elaborarea strategiei

CAPITOLUL IX

Organizarea viitorului GAL - Descrierea mecanismelor de gestionare, monitorizare, evaluare și control a strategiei

CAPITOLUL X

Planul de finanțare al strategiei

CAPITOLUL XI

Procedura de evaluare și selecție a proiectelor depuse în cadrul SDL

CAPITOLUL XII

Descrierea mecanismelor de evitare a posibilelor conflicte de interese conform legislației naționale

ANEXE

INTRODUCERE

Parteneriatul Asociația Grupul de Acțiune Locală Lider Cluj este constituit din 9 UAT din Județul Cluj (i.e., Aiton, Băișoara, Ciurila, Feleacu, Iara, Petreștii de Jos, Ploscoș, Tureni, Valea Ierii), dintre care 5 UAT din Zona Metropolitană Cluj-Napoca (i.e., Aiton, Ciurila, Feleacu, Petreștii de Jos, Tureni).

În urma analizei cantitative și calitative a particularităților teritoriului s-a concluzionat:

- (1) Faptul că deținem o infrastructură la scară mică deficitară, precum și o planificare teritorială, amenajare teritorială și dezvoltare urbanistică deficitară - problematică adresată în cadrul măsurii *M1/6B Dezvoltarea Teritorială, Administrativă și Comunitară*;
- (2) Faptul că accesibilitatea și calitatea serviciilor educaționale și medicale precum și capacitatea de adresare a nevoilor grupurilor vulnerabile este deficitară - problematică adresată în cadrul măsurii *M2/6B Creșterea Accesibilității și Calității Serviciilor de Educație și Sănătate*, *M3/6B Înființarea Serviciilor Sociale și Integrarea Minorităților Locale*;
- (3) Faptul că deținem o populație activă angrenată preponderant în sectorul agricol dar a cărei racordare la tendințele comunitare și cerințele naționale, a cărei capacitate managerială, a cărei culturi antreprenoriale, a cărei orientări spre piață este deficitară - problematică adresată în cadrul măsurii *M4/1A Transferarea Cunoștințelor în Sectorul Agricol și Forestier* și *M5/3A Stimularea Asocierilor în Sectorul Agricol și Forestier* și *M8/6A Non-agricol*;
- (4) Faptul că deținem suprafețe mari de terenuri arabile, suprafețe mari de pășuni și fânețe, efective mari de animale dar număr redus de producători avizați, număr redus de producători certificați, număr redus de produse procesate, număr redus de sub-produse procesate, inserție deficitară a produselor pe piață - problematică adresată în cadrul măsurii *M6/2A Adresarea Verigilor Problematică din Segmentul de Producție a Lanțurilor Valorice Subscrise Produselor Agricole de Origine Animală și Non-animală* și *M7/3A Adresarea Verigilor Problematică din Segmentul de Procesare și Comercializare a Lanțurilor Valorice Subscrise Produselor Agricole de Origine Animală și Non-animală*;
- (5) Faptul că deținem un bogat și variat patrimoniu cultural și natural dar a cărei conservare și valorificare este deficitară - problematică adresată în cadrul măsurii *M9/6B Conservarea și Valorificarea Patrimoniului Cultural și Natural*.

În urma prioritizării nevoilor teritoriului, s-a decis concentrarea resurselor pe trei linii directoare:

- (1) Combaterea Sărăciei Rurale și Diminuarea Exodului Rural, căreia îi corespund patru măsuri: *M1/6B*, *M2/6B*, *M3/6B*;
- (2) Stimularea Dezvoltării Economice și Creșterea Competitivității Rurale căreia îi corespund cinci măsuri: *M4/1A*, *M5/3A*, *M6/2A*, *M7/3A*, *M8/6A*;
- (3) Conservarea Patrimoniului Rural căreia îi corespunde o măsură: *M9/6B*;

Data fiind complexitatea și anvergura nevoilor teritoriului, s-a decis accesarea de fonduri suplimentare sub forma activităților de cooperare pe cele trei linii directoare demarcate anterior. Cooperarea (interteritorială sau transnațională) este modul prin care intenționăm să obținem acces la perspective noi, să învățăm din experiența altor regiuni sau țări, să stimulăm inovarea, să dobândim aptitudini și să obținem mijloace pentru îmbunătățirea calității serviciilor furnizate. Date fiind sectoarele prioritare pentru dezvoltarea teritoriului Asociației Gal Lider Cluj, proiectele de cooperare vor acoperi următoarele tematici:

- Dezvoltarea ecoturismului;
- Promovarea specificului local;

- Promovarea patrimoniului cultural;
- Promovarea patrimoniului natural;
- Dezvoltarea de lanțuri alimentare scurte;
- Implementarea de campanii de educare a consumatorului;
- Organizarea de evenimente culturale pe raza teritoriului;
- Dezvoltarea capacității resursei umane de pe raza teritoriului;
- Dezvoltarea comunitară și coeziune socială.

Implementarea LEADER este critică pentru dezvoltarea teritoriului anterior delimitat, dat fiind faptul că GAL este unicul vector de dezvoltare ce acționează strategic, sinergic și complementar - respectând principiile exploatarei potențialului endogen, participării, transparenței, eficienței, eco-eficienței, creșterii inteligente, creșterii durabile, creșterii favorabile incluziunii, solidarității între comune, solidarității între generații.

CAPITOLUL I: Prezentarea teritoriului și a populației acoperite - analiza diagnostic

Caracteristici Economice

În termeni de populație activă, se remarcă¹: sectoarele care angrenează cea mai mare parte a populației active sunt sectorul agricultură (în UAT distale centrelor urbane Cluj-Napoca și Turda) și sectorul servicii (în UAT proximale centrelor urbane Cluj-Napoca și Turda)

În termeni de fond funciar, se remarcă²: 37,48% pășuni și fânețe; 31,55% păduri; 23,05% terenuri arabile; 0,28% livezi; 3,44% terenuri degradate și neproductive (față de 1,9% la nivel național³)

A. Creștere Animale și Cultivare Plante

În termeni de exploatații agricole se remarcă: existența a 2.419 gospodării individuale⁴, 130 societăți agricole⁵, 10 producători eco⁶, 0 atestări de produse tradiționale⁷, 0 atestări de rețete consacrate⁸. În termeni de structuri asociative se remarcă: existența a 14 asociații în sectorul creștere animale, 1 asociație în sectorul cultivare plante.

B. Creștere Animale

În termeni de practici zootehnice se remarcă⁹: prezența a 5 UAT care sunt clasificate ca având o Întărită Valoare Naturală (HNV), dintre care Băișoara, Ciurila, Iara, Petreștii de Jos, Valea Ierii. În termeni de efective animale se remarcă¹⁰: prezența a 1.114 capete bovine (medie 19,20/societate agricolă); 733 capete caprine (medie 244,33/societate agricolă); 3.450 capete ovine (medie 246,42/societate agricolă); 16 capete porcine (medie 16/societate agricolă); 108 capete găini (medie 54/societate agricolă).

În termeni de potențial de producție se remarcă: potențial de producție neirigat scăzut sau mediu al pășunilor și fânețelor¹¹; pe lapte, potențialul de procesare este mai bun în sistem închis decât pe pășunat liber¹² iar potențialul de procesare este mai bun în cadrul fermei decât în afară¹³; capacitatea de colectare a laptelui este preponderent scăzută¹³; capacitatea de industrializare a laptelui este preponderent medie¹⁴; pe carne, potențialul de procesare este mai bun în sistem închis decât pe pășunat liber¹³ iar potențialul de procesare este mai bun în cadrul fermei decât în afară¹³; capacitatea de abatorizare a bovinelor este preponderent scăzută¹⁴; capacitatea de prelucrare a cărnii de bovine este preponderent medie¹⁴; capacitatea de abatorizare a porcinelor este preponderent scăzută¹⁴; capacitatea de prelucrare a cărnii de porcine este preponderent medie¹⁴; capacitatea de abatorizare a ovinelor și caprinelor este preponderent scăzută¹⁴; capacitatea de prelucrare a cărnii de ovine și caprine este preponderent medie¹⁴; prezența a 0 operatori economici care dețin sau exploatează spații autorizate pentru depozitarea produselor agricole¹⁴

¹ Conform răspunsului Direcției Județene de Statistică Cluj la cerea nr 981/31.07.2015

² Conform răspunsului Direcției Județene de Statistică la cererea nr 978/31.07.2015

³ Conform Anuarul Statistic al României, 2010

⁴ Conform răspunsului Direcției Sanitare Veterinare și pentru Siguranța Alimentelor Cluj nr 3968/05.10.2015

⁵ Conform răspunsului Direcției pentru Agricultură a Județului Cluj la cererea nr 16376/15.09.2015

⁶ Conform răspunsului Direcției pentru Agricultură a Județului Cluj nr 1762/19.06.2015

⁷ Conform Registrului Național al Produselor Tradiționale

(<http://www.madr.ro/docs/ind-alimentara/produse-traditionale/RNPT-UPDATE-01.12.2015.xlsx>)

⁸ Conform Registrului Național al Rețetelor Consacrate

(http://www.madr.ro/docs/ind-alimentara/retete_consacrate/RNRC-update-27-noiembrie-2015.pdf)

⁹ Conform evidenței MADR

(http://www.madr.ro/informari-dezvoltare-rurala/informari/actualitate-pndr-2014-2020/download/1841_f7e7734e3cac2ca7b3bf1d4192455acf.html)

¹⁰ Conform răspunsului Direcției Sanitare Veterinare și pentru Siguranța Alimentelor Cluj nr 16376/15.09.2015

¹¹ Conform evidenței MADR

(<http://www.madr.ro/docs/dezvoltare-rurala/programare-2014-2020/Studiu-Potential-agricol-si-de-procesare-partea-I.pdf>)

¹² Conform evidenței MADR

(<http://www.madr.ro/docs/dezvoltare-rurala/programare-2014-2020/potential-productie-zootehnica.xlsx>)

¹³ Conform evidenței MADR

(http://www.madr.ro/docs/dezvoltare-rurala/programare-2014-2020/Anexa_5.2_-Potential_prelucrare_produse_agricole_1.pdf)

¹⁴ Conform evidenței MADR

În termeni de întreprinderi de producție a produselor de origine animală înregistrate sanitar veterinar și pentru siguranța alimentelor se remarcă¹⁵: prezența a 0 carmangerii, măcelării, centre sacrificare păsări, centre colectare ouă și centre colectare vânat sălbatic pe raza teritoriului; prezența a 24 centre prelucrare lapte pe raza teritoriului

În termeni de unități de vânzare cu amănuntul a produselor de origine animală înregistrate sanitar veterinar și pentru siguranța alimentelor se remarcă¹⁵: prezența a 33 magazine alimentare, a 4 depozite alimentare și a 2 automate vânzare lapte crud pe raza teritoriului

C. Cultivare Plante

În termeni de practici agricole se remarcă¹⁶: 0 UAT au depus declarațiile de voință în vederea asumării poziției lor împotriva cultivării de organisme modificate genetic pe terenurile aferente lor. În termeni de particularități terenuri, se remarcă¹⁷: pante pronunțate, cu o înclinație medie de peste 15%. În termeni de potențial de producție se remarcă: potențial de producție neirigat scăzut sau mediu al terenurilor arabile¹⁸; potențial neirigat preponderent mijlociu pentru cereale¹⁹; potențial neirigat preponderent scăzut pentru legume¹⁹; capacitate preponderent bună de prelucrare legume¹⁹ și de producție plante medicinale¹⁹; favorabilitate potențată preponderent bună pentru pomi fructiferi²⁰.

În termeni de întreprinderi de producție a produselor de origine non-animală înregistrate sanitar veterinar și pentru siguranța alimentelor se remarcă²¹: prezența a câte 1 fabrică de pâine, 1 fabrică de prăjituri, 1 unitate de prelucrare și conservare fructe și legume și 1 unitate de producție și procesare ciuperci.

În termeni de vânzare cu amănuntul a produselor de origine non-animală înregistrate sanitar veterinar și pentru siguranța alimentelor se remarcă²¹: prezența a 0 unități de comerț cu amănuntul sau supermarketuri pe raza teritoriului; prezența a 2 operatori economici care comercializează semințe și material săditor, din care 2 operatori economici comercializează semințe autohtone și 0 operatori economici comercializează semințe eco.

D. Exploatare Forestieră

În termeni de practici forestiere se remarcă: prezența a 0 ocoale silvice certificate din punct de vedere al managementului forestier²²; prezența a 1 UAT care deține suprafețe forestiere care conțin zone cu biodiversitate ridicată de importanță globală, regională sau locală²³; prezența a 3 UAT care reprezintă zone de risc din punct de vedere al tăierilor ilegale²⁵. În termeni de structuri asociative se remarcă: prezența a 10 composesorate în sectorul exploatare forestieră. În termeni de potențial de producție biomasă se remarcă un potențial bun (513.3 terajouli), din care 5,84% biomasă forestieră și 94,16% biomasă agricolă²⁴

¹⁵ (<http://www.madr.ro/docs/depozite/2014/cluj.pdf>)

¹⁶ Conform centralizării ANSVSA

(<http://www.ansvsa.ro/?pag=825&jud=Cluj>)

¹⁷ Conform Federației Naționale de Agricultură Ecologică și a Centrului de Informare asupra Organismelor Modificate Genetic

(http://www.infomg.ro/web/ro/Zone_Fara_OMG/)

¹⁸ Conform centralizărilor MADR

(<http://www.madr.ro/docs/dezvoltare-rurala/redesemnare-zone-afectate-de-constrangeri-naturale.pdf>)

¹⁹ Conform centralizărilor MADR

(<http://www.madr.ro/docs/dezvoltare-rurala/programare-2014-2020/Studiu-Potential-agricol-si-de-procesare-parte-I.pdf>)

²⁰ Conform centralizărilor MADR

(<http://www.madr.ro/docs/dezvoltare-rurala/programare-2014-2020/potential-productie-vegetala.xlsx>)

²¹ Conform centralizărilor MADR

(<http://www.madr.ro/docs/dezvoltare-rurala/programare-2014-2020/Anexa-II-STP-Zonare-pomicultura-update-31.03.2015.xlsx>)

²² Conform răspunsului Inspectoratului Teritorial pentru Calitatea Semințelor și a Materialului Săditor Cluj la cererea nr 859/2015

²³ Conform WWF

(<http://www.lemncontrolat.ro/wp-content/uploads/2015/07/FSC-Certified-Forest-RO-august-2014.jpg>)

²⁴ Conform WWF

(<http://www.lemncontrolat.ro/wp-content/uploads/2015/10/Harta-zonelor-de-risc-engleza.pdf>)

²⁵ Conform Studiului Privind Evaluarea Potențialului Energetic Actual Al Surselor Regenerabile de Energie în

E. Turism

În termeni de turism se remarcă: creșterea a numărului de turiști (2013 vs 2014)²⁵; creșterea a numărului de înoptări (2013 vs 2014)²⁵; durată medie a sejurului este redusă, de doar 1,78 înoptări pe turist²⁵; Zona Muntele Băișorii este recunoscută ca fiind stațiune turistică²⁶; 6 UAT au concentrare mare de resurse turistice²⁷; 6 UAT au potențial mare de dezvoltare turistică²⁸; există un număr redus de centre de informare, în ariile protejate²⁹; există 0 trasee de munte omologate³⁰; există 5 pârtii de schi omologate³¹; există 0 peșteri amenajate și dotate pentru primirea turiștilor³²; există un număr redus de ghizi³³

Caracteristici Geografice și Climatice

În termeni de relief se remarcă: 33,20% din suprafața teritoriului este reprezentată de munți, 33,32% de dealuri, 24,11% de depresiuni iar 9,37% de câmpii. În termeni de soluri predomină: solurile brune acide, brune argiloiluviale, brune podzolice. În termeni de condiții climatice predomină: climatul de deal și podiș, cu temperaturi variind între 18°C și 20°C pe durata verii și între -2°C și 6°C pe durata iernii și prezența climatului montan, cu temperaturi variind între 10°C și 15°C pe durata verii și între -10°C și -5°C pe durata iernii

Caracteristici Populaționale și Demografice

Indicele de capital uman în Regiunea de NV este scăzut, situându-se pe locul patru din opt la nivel național³⁴. Pe de altă parte, Județul Cluj este cel mai urbanizat județ din țară, cu 33,6% populație rurală³⁵. În termeni de dezvoltare umană se remarcă³⁶: prezența a 6 UAT cu un indice de dezvoltare umană locală care reflectă gradul sărăciei, Aiton, Băișoara, Ciurila, Petreștii de Jos, Ploscoș, Valea Ierii. În termeni de populație activă se remarcă: din punct de vedere al evoluției ca număr, populația stabilă a scăzut³⁷; din punct de vedere al evoluției ca vârstă, populația a îmbătrânit³⁹; rata șomajului sub media națională³⁸; rate ale asistenței sociale sub media națională³⁹. În termeni de etnie se remarcă: peste 10% din populație este de etnie maghiară în 3 UAT (Aiton, Feleacu și Tureni⁴⁰); peste 7% din populație este de etnie romă în 2 UAT (Iara și Tureni)⁴⁰. În termeni de educație se remarcă: numărul celor cu studii liceale și superioare a crescut⁴⁰; numărul analfabeților a scăzut⁴⁰; numărul analfabeților este mai mare în rândul femeilor⁴⁰

Caracteristici Infrastructură Locală și Capacitate Servicii

În termeni de cadastrare există plan parcelar pentru o singură tarla, într-un singur UAT⁴¹

Romania

(http://www.minind.ro/domenii_sectoare/energie/studii/potential_energetic.pdf)

²⁵ Conform răspunsului Direcției Județene de Statistică Cluj la cerea nr 979/31.07/2015

²⁶ Conform Hotărârii Nr 852/2008 privind aprobarea normelor și criteriilor de atestare a stațiunilor turistice

²⁷ Conform Monitorului Oficial Nr 387/2009

²⁸ Conform Monitorului Oficial Nr 182/2012

²⁹ Conform Master Planului pentru Turismul Național al României

³⁰ Conform Autorității Naționale pentru Turism

(<http://turism.gov.ro/wp-content/uploads/2013/05/Trasee-montane.xls>)

³¹ Conform Autorității Naționale pentru Turism

(<http://turism.gov.ro/wp-content/uploads/2013/05/partii-omologate-2014.xls>)

³² Conform Institutului Național de Speologie Emil Racoviță

³³ Conform Autorității Naționale pentru Turism

³⁴ Conform Raportului Indicilor despre Sectorul Cultural la Nivel Regional

(http://www.culturadata.ro/wp-content/uploads/2014/05/1_Indici_despre_Sectorul_Cultural_la_Nivel_Regional_2005.pdf)

³⁵ Conform Cadrului Regional Strategic de Dezvoltare 2007-2013 al Regiunii de Dezvoltare Nord-Vest Transilvania de Nord

(<http://www.runv.ro/doc/PDR%20Nord-Vest.pdf>)

³⁶ Conform evidențelor MADR

(http://www.madr.ro/informari-dezvoltare-rurala/informari/actualitate-pndr-2014-2020/download/1843_aea74f78e6b601e7b971dc3999c9dfb7.html)

³⁷ Conform răspunsului Direcției Județene de Statistică Cluj la cererea nr 981/31.07.2015

³⁸ Conform răspunsului Agenției Județene pentru Ocuparea Forței de Muncă Cluj la cererea nr 14122/31.07.2015

³⁹ Conform răspunsului Agenției Județene pentru Plăți și Inspecție Socială Cluj la cererea nr 6390/31.07.2015

⁴⁰ Conform răspunsului Direcției Județene de Statistică Cluj la cererea nr 981/31.07.2015

⁴¹ Conform evidențelor Oficiului de Cadastru și Publicitate Imobiliară

(http://www.ocpicluj.ro/cadastru_situatii/20121018_situatie-planuri-parcelare-la-30092012.pdf)

În termeni de utilități se remarcă: 4 UAT a căror locuitori nu sunt bransați la sistemul de alimentare cu apă⁴² și 7 UAT a căror locuitori nu sunt racordați la sistemul de canalizare⁴²

A. Infrastructura Educațională

În termeni de servicii educaționale se remarcă: prezența a 3 unități preșcolare ce deservește o populație de 52 copii⁴³; prezența a 6 unități școlare primare ce deservește o populație de 178 elevi⁴³; prezența a 9 unități școlare gimnaziale ce deservește o populație de 1.182 elevi⁴³; prezența a 0 unități școlare liceale ce deservește o populație de 0 elevi⁴³; absența bibliotecilor pe raza a 4 UAT⁴⁴; numărul redus de locuri în sala de lectură a bibliotecilor existente⁴⁴; numărul redus de volume achiziționate de bibliotecile existente⁴⁴; numărul redus de utilizatori înscriși în bibliotecile existente⁴⁴

B. Infrastructura Medicală

În termeni de servicii medicale se remarcă: prezența a 2 medici de specialitate⁴⁵; prezența a 14 medici de familie⁴⁵ (cu o medie de 79 de medici la 100.000 de locuitori, sub media de 379 de medici la 100.000 de locuitori la nivel național-urban⁴⁶ și peste media de 58 de medici la 100.000 de locuitori la nivel național-rural și cu un procent de 21,44 din populație nefiind asigurată⁴⁷); prezența a 7 dentiști⁴⁵ și a 5 farmaciști⁴⁵

C. Infrastructura Socială

În termeni de servicii sociale se remarcă: un nivel ridicat de dezvoltare a serviciilor sociale în județ (pe locul 3 din 41 în țară)⁴⁸; 2 UAT sunt acreditate ca furnizori de servicii sociale³⁸; 0 ONG sunt acreditate ca furnizori de servicii sociale³⁸; 0 experți locali pentru romi, 0 mediatori școlari, 0 mediatori sanitari, la o populație totală de 719 romi

D. Societate Civilă

În termeni de societate civilă se remarcă: index de asociativitate (număr organizații / 1.000 de locuitori) de 0,18 în mediul rural (0,99 în mediul urban⁴⁹) și prezența a 19 organizații nonprofit (0 ADI-uri; 0 ONG-uri în sectorul dezvoltare rurală; 4 ONG-uri în sectorul cultură; 2 ONG-uri în sectorul educație; 3 ONG-uri în sectorul sănătate; 6 ONG-uri în sectorul social; 4 ONG-uri în sectorul mediu; 0 ONG-uri în sectorul turism)

Caracteristici Patrimoniu

A. Patrimoniu Cultural și Arhitectural

În termeni de patrimoniu material se remarcă: prezența a 61 monumente (22 de interes național și 39 de interes local⁵⁰ - din total 302 monumente la nivel județean); 0 ansambluri de interes național sau local⁵⁰ (din total 18 ansambluri la nivel județean); 36 situri (15 de interes național și 21 de interes local⁵⁰ - din total 133 situri la nivel județean). În termeni de patrimoniu imaterial se remarcă: prezența a 6 elemente distinctive în ceea ce privește portul popular și prezența a 4 elemente distinctive în folclorul coregrafic. În termeni de evenimente se remarcă: prezența a 12 festivaluri și evenimente.

B. Patrimoniu Natural și de Mediu

În termeni de floră se remarcă: prezența a 12 specii de interes conservativ global și a 40 specii amenințate⁵¹. În termeni de faună, se remarcă: prezența a 18 specii de

⁴² Conform răspunsului Autorității Naționale de Reglementare pentru Serviciile Comunitare de Utilități Publice nr 320315/24.08.2015

⁴³ Conform răspunsului Inspectoratului Școlar Județean Cluj la cererea nr 8775/26.08.2015

⁴⁴ Conform răspunsului Bibliotecii Județene Cluj nr 8/03.09.2015

⁴⁵ Conform răspunsului Direcției Județene de Statistică Cluj la cererea nr 4959/31.07.2015

⁴⁶ Conform Raportului Analiza Funcțională a Sectorului Sănătate în România, 2011

⁴⁷ Conform răspunsului Casei de Asigurări de Sănătate a Județului Cluj nr 34617/31.08.2015

⁴⁸ Conform Raportului Stadiul Dezvoltării Serviciilor Sociale în 2011. Evaluarea Stadiului Dezvoltării Sistemului Național de Servicii Sociale Din România.

(http://profitpentruoameni.ro/wp-content/uploads/2012/08/Stadiul-Serviciilor-sociale-in-2011_Irecson-WEB.pdf)

⁴⁹ Conform Raportului Sectorul Neguvernamental - Fundația pentru Dezvoltarea Societății Civile, 2010

(http://www.fdsc.ro/library/conferinta%20vio%207%20oct/Romania%202010_Sectorul%20neguvernamental1.pdf)

⁵⁰ Conform răspunsului Institutului Național al Patrimoniului nr 3692/25.08.2015

⁵¹ Conform Formulelor Standard Natura 2000

nevertebrate de interes conservativ global și a 4 specii de nevertebrate amenințate; 5 specii de amfibieni și reptile de interes conservativ global, a 14 specii de amfibieni și reptile amenințate; 4 specii de pești de interes conservativ global și a 1 specie de pești amenințată; 21 specii de păsări de interes conservativ global; 9 specii de mamifere de interes conservativ global și a 13 specii de mamifere amenințate⁵¹.

În termeni de arii naturale protejate se remarcă: prezența a 1 parc natural: Munții Apuseni (F)⁵²; prezența a 3 monumente ale naturii: Valea Morilor (2.329), Pârâul Dumbrava (2.330), Cheile Turenilor (2.342)⁵²; prezența a 8 situri de importanță comunitară Natura 2000: Cheile Turenilor (ROSCI0034 în Tureni), Cheile Turzii (ROSCI0035 în Petreștii de Jos), Făgetul Clujului - Valea Morii (ROSCI0074 în Ciurila, Feleacu și Tureni), Muntele Mare (ROSCI0119 în Băișoara și Valea Ierii), Someșul Rece (ROSCI0233 în Valea Ierii), Suatu-Cojocna-Crairât (ROSCI0238 în Aiton, Feleacu și Ploscoș), Trascău (ROSCI0253 în Băișoara și Iara), Valea Ierii (ROSCI0263 în Băișoara și Valea Ierii)⁵³ din care 1 nu are custode și 2 nu au plan de management; prezența a 2 arii de protecție avifaunistică Natura 2000: Munții Trascăului (ROSPA0087 în Băișoara, Iara, Petreștii de Jos și Tureni), Cânepiști (ROSPA0113 în Ploscoș)⁵³ din care 1 nu are custode și 1 nu are plan de management; prezența a 9 arii naturale protejate de interes județean: Acumularea Bondureasa, Cheile Borzești, Cheile Ocolișelului, Defileul Arieșului, Defileul Surduc, Muntele Băișorii, Valea Căprioarelor, Valea Ierii, Valea Șoimului⁵⁴; prezența a 3 arii naturale protejate de interes național: Cheile Turenilor, Pârâul Dumbrava, Valea Morilor⁵⁵.

În termeni de arii naturale protejate se concluzionează: lipsa practicării unui management forestier durabil impactează siturile de importanță comunitară Natura 2000 și ariile de protecție avifaunistică Natura 2000, lipsa practicării unei agriculturi durabile impactează siturile de importanță comunitară Natura 2000 și ariile de protecție avifaunistică Natura 2000 și lipsa practicării unui turism durabil impactează siturile de importanță comunitară Natura 2000 și ariile de protecție avifaunistică Natura 2000⁵¹

Teritoriul Asociației Grupul de Acțiune Locală Lider Cluj se suprapune parțial cu 2 zone marginalizate conform Atlasului Zonelor Rurale Marginalizate și al Dezvoltării Umane Locale din România. Conform celor trei criterii de validare a zonelor marginalizate (capital uman, ocuparea forței de muncă și condiții de locuire) teritoriul acoperit de Asociația Gal Lider Cluj este o comunitate marginalizată aflată în risc de sărăcie și excluziune socială.

⁵² Conform Monitorului Oficial Nr 152/2000

⁵³ Conform OUG Nr 142/2008 privind aprobarea planului de amenajare a teritoriului național

⁵⁴ Conform Filialei Județene Cluj a Asociației Comunelor din România

(<http://acorcluj.ro/2010/11/29/arii-protejate-in-cluj/>)

⁵⁵ Conform Agenției Naționale pentru Protecția Mediului

(<http://www.anpm.ro/web/apm-cluj/arii-naturale-protejate-de-interes-national/>)

CAPITOLUL II: Componenta parteneriatului

Componenta parteneriatului Asociației Grupului de Acțiune Locală Lider Cluj este formată din 28 de reprezentanți ai sectorului public, privat și societate civilă.

Sectorul public este alcătuit din 9 autorități publice locale: Comuna Aiton, Comuna Băișoara, Comuna Feleacu, Comuna Ciurila, Comuna Iara, Comuna Petreștii de Jos, Comuna Ploscoș, Comuna Tureni și Comuna Valea Ierii.

Este foarte important ca autoritățile publice locale să fie parteneri în cadrul Grupului de Acțiune Locală sprijinind și răspunzând astfel obiectivelor și nevoilor identificate în cadrul strategiilor de dezvoltare locală. Implicarea partenerilor din sectorul public în cadrul GAL este vitală, contribuind astfel la diseminarea strategiei cât și la implementarea strategiei, precum și la implementarea proiectelor de necesitate publică, proiectelor care au un impact ridicat asupra economiei, educației, culturii, sectorului social și valorificarea obiectivelor aflate în proprietate publică. Implementarea proiectelor de utilitate publică duce implicit la dezvoltarea zonei și a creșterii economice a zonelor aflate în teritoriul GAL. Printr-un parteneriat cu Grupul de acțiune locală implementarea acestor proiecte va fi mai eficientă datorită experienței pe care GAL-ul o deține în implementarea proiectelor de utilitate publică.

Odată cu implicarea autorităților publice locale în cadrul Grupului de acțiune locală beneficiarii de proiecte care fac parte din sectorul privat vor avea un sprijin în ceea ce privește elaborarea și implementarea proiectelor. Făcând parte din aceeași asociație se creează o bună comunicare și un schimb de cunoștințe între beneficiari și autorități prin înțelegerea nevoilor ambelor părți și prin schimbul de informații dintre aceștia.

Sectorul privat este reprezentat din 17 membri, ce activează în diferite sectoare: creșterea animalelor, comerț, fabricarea produselor de panificație, exploatare forestieră, protecția mediului, construcții și proiectare. Sectorul privat este foarte important în ceea ce privește dezvoltarea teritoriului, lucru care se poate observa și din numărul membrilor privați din GAL.

Unul dintre principalele obiective ale Grupului de Acțiune Locală este transferarea cunoștințelor în sectorul agricol și sectorul forestier din acest motiv numărul membrilor privați care activează în sectorul agricol este numeros și anume SC Provac Impex SRL, SC Ghio Impex SRL, SC AgroFilm SRL, SC Lacto Bio Liv SRL, SC Gran Rom Turda SRL, SC Anna Toper Finekost SRL și SC Bispora Trade SRL. În domeniul acesta de activitate parteneriatul mai include și reprezentanți PFA și anume Florea Liana PFA și Jakabffy Barna Samu PFA. Incluziunea membrilor privați care activează pe acest domeniu facilitează și atingerea obiectivului ce ține de producție și anume adresarea verigilor problematice din segmentul de producție a lanțurilor valorice subscrise produselor agricole și non-agricole de origine animală și non-animală.

În ceea ce privește exploatarea forestieră este foarte important ca din componenta parteneriatului să facă parte și un reprezentant care activează și are experiența necesară în domeniu, din acest motiv a fost inclus în parteneriat SC Alforest Construct SRL.

Pentru facilitarea desfacerii produselor locale pe piață, în componenta parteneriatului se găsesc SC Pedifarm SRL, SC A și N și T Impex SRL, SC Danepan Impex SRL, SC A și R Dumral SRL, reprezentanți privați din comerț care vor aduce un plus valoare produselor dezvoltate în teritoriu.

De asemenea au fost incluse în parteneriat și entități private care au experiență în construcții SC Andreyos Com SRL. S-a dorit de asemenea includerea unor parteneri cu experiență în proiectare, chiar dacă aceștia sunt din afara teritoriului (SC Timat Impex SRL, SC Compartimentul de proiectare SRL). Necesitatea acestor parteneri în cadrul GAL este dată de faptul că întregul parteneriat să poată beneficia de această expertiză pe partea tehnică.

În ceea ce privește selectarea membrilor GAL s-a avut în vedere respectarea unor criterii de performanță fapt care a dus la includerea în parteneriat a Fundației Eco- Mont, având

ca scop principal protecția mediului. Includerea acestui partener va avea ca beneficiu conștientizarea comunităților locale asupra riscurilor ecologice care pot apărea în cazul exploatării excesive a resurselor naturale sau folosirea tehnologiilor cu grad mare de poluare dar și promovarea, sprijinirea și dezvoltarea turismului, a agroturismului și a ecoturismului ca alternativă economică pentru păstrarea resurselor naturale. Cu o experiență vastă a fundației Eco-Mont în acest domeniu, va fi sprijinită și aplicarea cunoștințelor partenerilor, pentru dezvoltarea vieții sociale și culturale a comunităților locale.

Pentru o promovare corespunzătoare a Grupului de Acțiune Locală și a teritoriului este necesară experiza Asociației „Action For Health” care are ca activități organizarea de campanii publice, realizarea și editarea de materiale informative, dezvoltarea de programe în regim de parteneriat dar și promovarea de activități turistice.

Selectarea membrilor parteneriatului a avut în vedere respectarea criteriilor de eligibilitate dar și a criteriilor bazate pe performanță în ceea ce privește partenerii aleși, promovând astfel principiile dezvoltării durabile dar și respectarea priorităților și nevoilor identificate în cadrul SDL.

CAPITOLUL III: Analiza SWOT (analiza punctelor tari, punctelor slabe, oportunităților și amenințărilor)

TERITORIU

PUNCTE TARI	PUNCTE SLABE
<p>proximitatea municipiului Cluj-Napoca apartenența la zona metropolitană Cluj-Napoca</p>	<p>bransare limitată la sistemul de alimentare cu apă racordare limitată la sistemul de canalizare actualizare limitată a planurilor urbanistice generale elaborare limitată a planurilor parcelare</p>
<p>prezența a 97 elemente de patrimoniu material prezența a 10 elemente de patrimoniu imaterial prezența a 12 festivaluri și evenimente</p>	<p>Patrimoniu Cultural lipsa conservării și valorificării patrimoniului material lipsa conservării și valorificării patrimoniului imaterial lipsa promovării și valorificării festivalurilor și evenimentelor anuale</p>
<p>prezența a 3 comunități compacte în care s-au conservat meșteșugurile</p>	<p>meșteșugarii, neavând piață de desfacere, produc aproape exclusiv la comandă, cu două implicații majore: a) meșteșugarii renunță la elementele tradiționale pentru elementele de kitsch impuse de intermediari și de comercianți; b) intermediarii și comercianții fac profituri mari, în timp ce meșteșugarii sunt prost remunerați pentru efortul lor</p>
<p>prezența a 26 arii naturale protejate</p>	<p>Patrimoniu Natural absență custozi și planuri de management disensiuni între custozi și agricultori/forestieri ca urmare a restricțiilor impuse de custozi, percepute ca fiind abuzive de agricultori/forestieri absența inițiativelor de protejare a biodiversității</p>
<p>prezența a 52 specii flora protejate</p>	<p>lipsa practicării unui management forestier durabil</p>
<p>prezența a 89 specii fauna protejate</p>	<p>lipsa practicării unei agriculturi durabile lipsa practicării unui turism durabil</p>
<p>existența serviciilor de salubritate</p>	<p>Mediu absența sistemelor de colectare selective absența sistemelor de gestionare a câinilor comunitari</p>
<p>OPORTUNITĂȚI proximitatea comunităților științifice proximitatea comunităților profesionale</p>	<p>AMENINȚĂRI degradarea progresivă a patrimoniului cultural material și imaterial degradarea progresivă a patrimoniului natural</p>

*negru: concluzii fundamentate pe date cantitative, extrase din rapoarte și statistici

**gri: concluzii fundamentate pe date calitative, obținute în cadrul consultărilor

POPULAȚIE

PUNCTE TARI	PUNCTE SLABE
nu există conflicte majore între populația majoritară și populația minoritară	populația stabilă a scăzut populația stabilă a îmbătrânit rate mari ale asistenței sociale rate mari ale șomajului procente mici ale populației active lipsa coeziunii sociale
OPORTUNITĂȚI	AMENINȚĂRI
oportunități de finanțare în vederea dezvoltării capitalului uman	indicele de capital uman este scăzut contrastul dintre piața muncii din cadrul teritoriului (statică) și piața muncii din imediata vecinătate a teritoriului (dinamică, Cluj-Napoca și Turda) ca rezultat al modului de implementare a programelor precedente, reticență sporită din partea privaților cu privire la accesarea de fonduri europene

*negru: concluzii fundamentate pe date cantitative, extrase din rapoarte și statistici

**gri: concluzii fundamentate pe date calitative, obținute în cadrul consultărilor

ACTIVITĂȚI ECONOMICE

PUNCTE TARI	PUNCTE SLABE
existența a 2.419 gospodării individuale	fragmentarea fondului funciar număr redus producători avizați număr redus producători certificați (0 produse tradiționale, 0 rețete consacrate, 10 producători certificați eco)
15 asociații agricole 10 asociații silvicole	Capacitate redusă a asociațiilor existente, majoritatea contribuind la creșterea reticenței membrilor față de modelele asociative
deschidere față de asociere în rândul tinerilor	Reticență față de asociere în rândul vârstnicilor
deschidere față de tranziția către agricultura ecologică în rândul tinerilor	reticență față de tranziția către agricultura ecologică în rândul vârstnicilor
deschidere față de tranziția către produse nișate în rândul tinerilor	reticență față de tranziția către produse nișate în rândul vârstnicilor
	fermierii și producătorii nu sunt la curent cu regulamentele comunitare și normele naționale (ex: ecocondiționalitate) lipsa culturii antreprenoriale lipsa capacității manageriale lipsa orientării spre piață

Produse de origine animală
sectorul creștere animale este definitiv în 9 din 9 UAT

prezența pajiștilor cu înaltă valoare naturală

37,48% din suprafață este reprezentată de pășuni și fânețe

efective de animale în creștere
1.114 capete bovine
733 capete caprine
3.450 capete ovine

existența a 130 societăți agricole

prezența pantelor medii pronunțate

potențial de producție neirigat scăzut și mediu al pășunilor și fânețelor
0 amenajamente pastorale
pășunile sunt supraîncărcate, pășunile sunt împădurite
pășunile nu se curăță, pășunile nu se târlesc
calitate inferioară furaje
calitate inferioară material genetic
lipsă preocupare bunăstare animale
animalele deținute nu sunt de rasă, cu implicații la nivelul productivității
animalele deținute nu sunt specializate, cu implicații la nivelul productivității

capacitate scăzută de colectare a laptelui
capacitate medie de industrializare a laptelui
capacitate preponderent scăzută de abatorizare a bovinelor, caprinelor, ovinelor și porcinelor
capacitate preponderent medie de prelucrare a cărnii bovinelor, caprinelor, ovinelor și porcinelor
0 operatori economici dețin sau exploatează spații autorizate pentru depozitarea produselor Agricole
0 măcelării, 0 carmangerii, 0 centre sacrificare păsări
0 centre colectare vânat sălbatic, 2 automate vânzare lapte crud

Produse de origine non-animală
sectorul cultivare vegetale definitiv în 3 din 9 UAT; sectorul exploatare forestieră definitiv în 3 din 9 UAT; sectorul floră spontană definitiv în 4 din 9 UAT

23,05% din suprafața fondului funciar este reprezentată de terenuri arabile

capacitate bună de prelucrare

capacitate bună de producție plante medicinale

populația nu compostează deșeurile vegetale
3,44% din suprafața fondului funciar - terenuri degradate și neproductive
potențial de producție neirigat scăzut sau mediu al terenurilor arabile
mare parte terenuri fertile arendate de Transavia
potențial neirigat scăzut pentru legume
lipsa spațiilor protejate pentru extinderea sezonului productive

potențial neirigat mijlociu pentru cereale

cantități mari de floră spontană (ciuperci, fructe pădure, plante medicinale)

31,55% din suprafață este reprezentată de păduri

potențial producere biomasă

zone forestiere cu biodiversitate de importanță globală/ regională/ locală

Turism

sectorul turism este definitiv în 6 din 9 UAT

concentrare resurse turistice
potențial dezvoltare turistică

3 centre informare turistică
5 pârtii omologate
OPORTUNITĂȚI

distribuție relief - potențial creștere animale, exploatare forestieră, floră spontană
potențial ridicat activități de agrement

putere de cumpărare ridicată în mediul urban

tipar consum alimentar focus produse organice, tradiționale, produse nișate

lipsă exploatare floră spontană
nivel scăzut a tehnologiilor moderne și eficiente

nivel scăzut a tehnologiilor prietenoase cu mediul

carențe în gestionarea fondului forestier (exploatare excesivă, exploatare ilicită)

0 ocoale silvice certificate din punct de vedere al managementului forestier
lipsa prelucrării lemnului

lipsa valorificării resturilor lemnoase generate de exploatarea forestiere

există zone de risc - tăieri ilegale

există zone de risc din punct de vedere al braconajului

număr redus de turiști și de înnoptări, explicat cu precădere prin lipsa activităților de agrement

sezonalitate accentuată: în 4 UAT, turiștii vin doar pe durata verii; în 2 UAT,

pe durata iernii

fluctuație mare: grad de ocupare mare doar pe durata evenimentelor și pe durata weekendurilor

necunoașterea unei limbi străine
operatorii turistici

0 posturi salvamont, 0 trasee omologate
0 ghizi și instructor

AMENINȚĂRI

dată fiind calitatea solurilor, potențialul legumicol, pomicol și viticol este redus
dată fiind natura condițiilor climaterice, randamentul agricol este redus și sezonul productiv este scurt

intermediarii exploatează lipsa de capacitate a fermierilor de procesare, de promovare și de vindere

putere de cumpărare scăzută în mediul rural

patternurile consumului alimentar, deficitar pe anumite produse precum carnea de ovine

*negru: concluzii fundamentate pe date cantitative, extrase din rapoarte și statistici

**gri: concluzii fundamentate pe date calitative, obținute în cadrul consultărilor

ORGANIZAREA INSTITUȚIONALĂ SI CAPACITATE SERVICII	
PUNCTE TARI	PUNCTE SLABE
	Servicii Educație
numărul celor cu studii liceale și superioare a crescut	există elevi în pragul analfabetismului există elevi cu dizabilități există elevi cu cerințe educaționale speciale predomină clasele simultane lipsă infrastructură corespunzătoare: laboratoare
numărul celor cu analfabetism a scăzut	lipsă dotare corespunzătoare: cărți, hărți, lipsă personal specializat: psihologi, logopezi
	Servicii Sănătate
acces bun la medici de familie	acces limitat la medici specialiști procent mare din populație este neasigurată absența centrelor de permanență absența punctelor de lucru nivel redus de accesare a serviciilor medicale existente absența inițiativelor de screening
prezența unui centru de sănătate	lipsă infrastructură corespunzătoare: ex. toalete lipsă dotare corespunzătoare: ecograf frecvente sunt bolile cu determinanți stil de viață frecvente sunt bolile degenerative, neurologice și mentale asociate vârstelor înaintate
	Servicii Sociale
nivel ridicat de dezvoltare a serviciilor sociale în județ	2 UAT sunt acreditate ca furnizori de servicii sociale 0 ONG sunt acreditate ca furnizori de servicii sociale 2 comunități rome mari, compacte și segregate școlarizare copiilor, angajare adulți, condiții de trai absența experților locali pentru rome, a mediatorilor școlari și a mediatorilor sanitari grupurile vulnerabile predominante sunt reprezentate de către rome, vârstnici, persoane cu dizabilități
	Societate Civilă
OPORTUNITĂȚI	AMENINȚĂRI
oportunități de finanțare în vederea asigurării sustenabilității serviciilor sociale furnizate	dificultăți în a atrage și a menține personal calificat - sectoarele educație, sănătate, social și administrative dificultăți în a angrena personal calificat în demersuri cu impact la nivelul comunității, cât timp mare parte din profesori, medici și funcționari sunt navetiști

*negru: concluzii fundamentate pe date cantitative, extrase din rapoarte și statistici

**gri: concluzii fundamentate pe date calitative, obținute în cadrul consultărilor

CAPITOLUL IV: Obiective, priorități și domenii de intervenție

Obiective de dezvoltare rurală	Priorități de dezvoltare rurală →	Domenii de intervenție →	Măsuri →	Indicatori de rezultat
Favorizarea competitivității agriculturii	P1: încurajarea inovării, a cooperării și a creării unei baze de cunoștințe în zonele rurale	1A: încurajarea inovării, a cooperării și a creării unei baze de cunoștințe în zonele rurale	M4/1A: transferarea cunoștințelor în sectorul agricol și forestier	obligatorii 40.289,88 € cheltuială publică totală 200 participanți instruiți specifici 0 locuri de muncă create
	P2: creșterea viabilității exploatațiilor și a competitivității tuturor tipurilor de agricultură și promovarea tehnologiilor agricole inovatoare și a gestionării durabile a pădurilor	2A: îmbunătățirea performanței economice a tuturor exploatațiilor agricole și facilitarea restructurării și modernizării exploatațiilor	M6/2A: Adresarea verigilor problematice din segmentul de producție a lanțurilor valorice subscrise produselor agricole și de origine animală și non-animală	obligatorii 80.511,81 € cheltuială publică totală <u>2-3</u> beneficiari sprijiniți specifici <u>20</u> locuri de muncă create
Obiective transversale: Mediu și climă Inovare	P3: promovarea organizării lanțului alimentar, inclusiv procesarea și comercializarea produselor agricole, a bunăstării animalelor și a gestionării riscurilor în agricultură	3A: îmbunătățirea competitivității producătorilor primari printr-o mai bună integrare a acestora în lanțul agroalimentar	M7/3A- masura eliminate din SDL	
			M5/3A: stimularea asocierilor în sectorul agricol și forestier	obligatorii 80.512 € cheltuială publică totală 1 Numărul de exploatații agricole care primesc sprijin pentru participarea la sistemele de calitate, la piețele locale și la circuitele de aprovizionare scurte, precum și

				la grupuri/organizații de producători specifici 20 locuri de muncă create 1 structură asociativă formată
<p>Obținerea unei dezvoltări teritoriale echilibrate a economiilor și comunităților rurale, inclusiv crearea și menținerea de locuri de muncă</p> <p>Obiective transversale: Mediu și climă Inovare</p>	<p>P6: promovarea incluziunii sociale, a reducerii sărăciei și a dezvoltării economice în zonele rurale</p>	<p>6B: încurajarea dezvoltării locale în zonele rurale</p>	<p>M1/6B: dezvoltarea teritorială, administrativă și comunitară</p>	<p>obligatorii</p> <p>370.746€ cheltuială publică totală 3000-3500 populație netă care beneficiază de servicii sau infrastructuri îmbunătățite specifci 4 locuri de muncă create</p>
			<p>M2/6B: creșterea accesibilității și calității serviciilor de educație și sănătate <u>MASURA ELIMINATA DIN SDL</u></p>	<p>obligatorii 699.844 € cheltuială publică totală 500 populație netă care beneficiază de servicii sau infrastructuri îmbunătățite specifci 1 locuri de muncă create</p>
			<p>M3/6B: înființarea serviciilor sociale și integrarea minorităților locale</p>	<p>obligatorii</p> <p>215.000 € cheltuială publică 200 populație netă care beneficiază de servicii sau infrastructuri îmbunătățite specifci 1-0 locuri de muncă create 1 servicii sociale furnizate 2 grupuri vulnerabile adresate 1 minoritate etnică integrată</p>
			<p>M8/6A: non-agricol</p>	<p>obligatorii</p> <p>112.720 € cheltuială publică totală 3-6 locuri de muncă create</p>
			<p>M9/6B: conservarea și valorificarea patrimoniului cultural și natural</p>	<p>obligatorii</p> <p>44.507 € cheltuială publică totală 75 populație netă care beneficiază de servicii sau infrastructuri îmbunătățite specifci 1-4 locuri de muncă create</p>

Particularitățile identificate în analiza diagnostic, respectiv nevoile identificate în analiza SWOT, au fost corelate cu două obiective de dezvoltare rurală. Obiectivului 1 îi corespund 3 priorități de dezvoltare locală. Priorității 1 îi este subscrisă 1 domeniu de intervenție și 1 măsură. Priorității 2 îi este subscrisă 1 domeniu de intervenție și 1 măsură. Priorității 3 îi este subscrisă 1 domeniu de intervenție și 2 măsuri. Obiectivului 3 îi corespunde 1 prioritate de dezvoltare locală. Priorității 6 îi sunt subscrise 2 domenii de intervenție. Domeniului de intervenție 6A îi este subscrisă 1 măsură. Domeniului de intervenție 6B îi sunt subscrise 4 măsuri. Din alocarea financiară, se deduce faptul că: Prioritatea 6 este de interes prim pentru dezvoltarea locală, cu 64.2862.07% din buget fiindu-i atribuită; Prioritatea 3 este de interes secund pentru dezvoltarea locală, cu 8.984.49% din buget fiindu-i atribuită; Prioritatea 2 este de interes terț pentru dezvoltarea locală, cu 4.4911.66% din buget fiindu-i atribuită; Prioritatea 1 este de interes ultim, 2.251.78% din buget fiindu-i atribuită.

Particularitățile identificate în analiza diagnostic, respectiv nevoile identificate în analiza SWOT, au fost sintetizate în cadrul a trei priorități locale: Combaterea Sărăciei Rurale și Diminuarea Exodului Rural, Stimularea Dezvoltării Economice și Creșterea Competitivității Rurale, Conservarea Patrimoniului Rural.

Pentru M1/6B, M2/6B, M4/1A, M6/2A, M7/3A, M9/6B indicatorii specifici sunt reprezentați de numărul de locuri de muncă create (indicator cantitativ)

Pentru M3/6B indicatorii specifici sunt reprezentați de numărul de locuri de muncă create (indicator cantitativ), numărul de servicii sociale furnizate (indicator cantitativ), numărul de grupuri vulnerabile adresate (indicator cantitativ), numărul de minorități etnice integrate (indicator cantitativ)

Pentru M5/3A indicatorii specifici sunt reprezentați de numărul de locuri de muncă create (indicator cantitativ), numărul de structuri asociative formate (indicator cantitativ)

Caracterul integrat al strategiei este dat de abordarea sistemică ce ține cont de interconexiunile dintre sectoarele economiei, societate și mediu. În acest sens, edificatoare sunt următoarele: (1) măsurile subscrise priorității locale Stimularea Dezvoltării Economice și Creșterea Competitivității Rurale impactează măsurile subscrise priorității locale Combaterea Sărăciei Rurale și Diminuarea Exodului Rural prin mecanismul creării de locuri de muncă, creării de oportunități de angajare, creșterii afluenței teritoriului; (2) măsurile subscrise priorității locale Conservarea Patrimoniului Rural impactează măsurile subscrise priorității locale Combaterea Sărăciei Rurale și Diminuarea Exodului Rural prin mecanismul formării identității locale; (3) măsurile subscrise priorității locale Combaterea Sărăciei Rurale și Diminuarea Exodului Rural impactează măsurile subscrise priorității locale Stimularea Dezvoltării Economice și Creșterea Competitivității Rurale prin mecanismul accesibilizării resurselor umane. Caracterul integrat al strategiei este dat de abordarea unitară. În acest sens, edificator este faptul că principiul creării locurilor de muncă se reflectă la nivelul tuturor măsurilor generatoare de profit.

Caracterul inovator al strategiei este dat de centrarea pe o creștere inteligentă (i.e., dezvoltarea unei economii bazate pe cunoaștere și inovare), pe o creștere durabilă (i.e., promovarea unei economii mai competitive, mai eficiente și mai ecologice), pe o creștere favorabilă incluziunii (i.e., asigurarea coeziunii sociale și teritoriale), solidaritate între comune și solidaritate între generații. Centrarea pe o creștere inteligentă este reliefată de faptul că, în cazul tuturor măsurilor incluse în strategie, se puntează suplimentar proiectele care promovează inovarea sau transferul de noi procese sau tehnologii. Centrarea pe o creștere durabilă este reliefată de faptul că, în cazul tuturor măsurilor incluse în strategie, se puntează suplimentar proiectele care integrează aspecte legate de mediu și climă. Centrarea pe o creștere favorabilă incluziunii este reliefată de faptul că una din cele nouă măsuri vizează integrarea minorităților locale iar trei din cele nouă măsuri puntează suplimentar proiectele care asigură accesibilitatea persoanelor cu dizabilități, dacă presupun construire / modernizare / reabilitare / amenajare. Centrarea pe solidaritatea între comune este reliefată de faptul că cinci din cele nouă măsuri puntează suplimentar proiectele care implică sau impactează multiple comune. Centrarea pe solidaritatea între generații este reliefată de faptul că trei din cele zece măsuri puntează suplimentar proiectele al căror solicitant este sub 40 de ani.

CAPITOLUL V: Prezentarea măsurilor

Fișa Măsurii

Denumirea măsurii: **Dezvoltarea teritorială, administrativă și comunitară**

Codul măsurii: **M1/6B**

Tipul măsurii:

- Investiții

X Servicii

Forfetar

1. Descrierea generală a măsurii:

Justificare:

- dificultăți în actualizarea planurilor urbanistice generale;
- dificultăți în elaborarea planurilor parcelare;
- teritoriul deține arii protejate, din care unele fără custozi sau planuri de management;
- teritoriul deține pășuni cu înaltă valoare naturală, din care majoritatea fără amenajamente pastorale;
- teritoriul oferă oportunități limitate de desfacere a produselor locale;
- teritoriul este slab bransat la sistemul de alimentare cu apă;
- teritoriul este foarte slab racordat la sistemul de canalizare;
- capacitate redusă furnizare servicii publice

Contribuție:

Priorități locale (conform analizei diagnostic și analizei SWOT)

- combaterea sărăciei rurale și diminuarea exodului rural

Obiective locale (conform analizei diagnostic și analizei SWOT)

- planificarea teritorială, amenajarea teritorială și dezvoltare urbanistică;
- îmbunătățirea managementului ariilor protejate;
- îmbunătățirea managementului pășunilor cu înaltă valoare naturală;
- îmbunătățirea infrastructurii de desfacere a produselor locale;
- îmbunătățirea infrastructurii de apă/apă uzată;
- îmbunătățirea capacității de furnizare de servicii publice.

Obiective de dezvoltare rurală (conform reg ue 1305/2013, art 4)

- c → obținerea unei dezvoltări teritoriale echilibrate a economiilor și comunităților rurale, inclusiv crearea și menținerea de locuri de muncă

Priorități de dezvoltare rurală (conform reg ue 1305/2013, art 5)

- 6 → promovarea incluziunii sociale, a reducerii sărăciei și a dezvoltării economice în zonele rurale

Domenii de intervenție (reg ue 1305/2013, art 5)

- b → încurajarea dezvoltării locale în zonele rurale

Obiective (conform reg ue 1305/2013, titlu III, art 20, alin 1)

- lit a → elaborarea și actualizarea planurilor de dezvoltare a municipalităților și a satelor în zonele rurale și a serviciilor de bază oferite de acestea, precum și ale planurilor de protecție și de gestionare legate de zonele Natura 2000 și de alte zone cu înaltă valoare naturală;
- lit b → investiții în crearea, îmbunătățirea și extinderea tuturor tipurilor de infrastructuri la scară mică, inclusiv investiții în domeniul energiei din surse regenerabile și al economisirii energiei;
- lit d → investiții în crearea, îmbunătățirea sau extinderea serviciilor locale de bază destinate populației rurale, inclusiv a celor de agrement și culturale, și a infrastructurii aferente.

Obiective transversale (conform reg ue 1305/2013, art 5)

- mediu și climă
- inovare

Complementaritate cu alte măsuri din SDL:

Nu este cazul

Sinergie cu alte măsuri din SDL:

- M2/6B creșterea accesibilității și calității serviciilor de educație și sănătate;
- M3/6B înființarea serviciilor sociale și integrarea minorităților locale;
- M8/6A non-agricol;
- M9/6B conservarea și valorificarea patrimoniului cultural și natural.

2. Valoarea adăugată a măsurii

Valoarea adăugată este dată de direcționarea beneficiarilor prin criterii de selecție locale care vizează atât identificarea de soluții inovatoare (vezi proiectele cu abordări sau elemente inovatoare) la probleme locale (vezi comunități mici care nu pot accesa alte surse de finanțare) cât și limitarea impactului factorilor antropici asupra mediului (vezi proiectele prietenoase cu mediul). Mai mult, măsura are impact transversal prin implicațiile și ramificațiile intersectoriale (vezi obiective precum planificarea teritorială, amenajarea teritorială și dezvoltarea urbanistică; îmbunătățirea infrastructurii de desfacere a produselor locale; îmbunătățirea capacității de furnizare de servicii publice) și impact transversal prin implicațiile și ramificațiile intrasectoriale (prin obiective precum îmbunătățirea managementului ariilor protejate; îmbunătățirea managementului pășunilor cu înaltă valoare naturală).

3. Trimiteri la alte acte legislative

- indiferent de tipul de proiect: Reg. (UE) Nr. 1303/2013; Reg. (UE) Nr. 1305/2013; Reg. (UE) Nr. 1407/2014; Hotărârea 226/2015
- pentru proiecte pe cadastrare: Legea Nr. 7/1996; Ordonanța Nr.64/2010; Legea Nr. 133/2012; Ordinul Nr. 634/2006; Hotărârea Guvernului Nr. 907/2016; Legea Nr. 350/2001; Ordonanța Nr. 7/2011; Legea Nr. 190/2013; Ordinul Nr. 634/2006; Ordinul Nr. 134/2009; Ordinul Nr. 415/2009; Ordinul Nr. 528/2010; Ordinul Nr. 785/2011; Ordinul Nr. 1/2014; Ordinul Nr. 700/2014

4. Beneficiari

Direcți

societate civilă: ONG-uri

entități publice: comunele și asociațiile acestora conform legislației naționale în vigoare

- populația generală, prin impactul operațiunilor asupra furnizării de servicii publice
- fermierii, prin impactul operațiunilor asupra fragmentării terenurilor, asupra gestionării pășunilor și asupra oportunităților de desfacere a produselor
- custozi, prin impactul operațiunilor asupra gestionării ariilor protejate
- întreprinzători, prin impactul operațiunilor asupra capacității furnizării serviciilor de bază

5. Tip de sprijin

- rambursarea costurilor eligibile suportate și plătite efectiv;
- plăți în avans, cu condiția constituirii unei garanții bancare sau a unei garanții echivalente corespunzătoare procentului de 100% din valoarea avansului, în conformitate cu art. 45 (4) și art. 63 ale Reg. (UE) Nr. 1305/2013, numai în cazul proiectelor de investiții.

6. Tipuri de acțiuni

Eligibile

- elaborare planuri urbanistice generale;
- elaborare planuri parcelare, cadastrare, întăbulare blocuri fizice/tarlale și proprietăți publice;
- elaborare documentație obținere custodie arii protejate;

- elaborare planuri management arii protejate;
- elaborare amenajamente pastorale;
- investiții în piețe agroalimentare fixe sau volante;
- investiții în infrastructura de apă;
- investiții în infrastructura de apă uzată;
- achiziționare utilaje și echipamente pentru servicii publice.
- investiții în infrastructura pentru servicii publice (amenajare terenuri de sport, baze sportive, săli de sport, parcuri de joacă pentru copii, amenajare spații verzi/ parcuri, arhiva publica, garaj, magazie situatii de urgenta, capela mortuara, etc.)

Neeligibile

- lista investițiilor și costurilor neeligibile indicate la cap. 8.1 din PNDR aferente LEADER, completate cu prevederile HG 226/2015

7. Condiții de eligibilitate

- solicitantul trebuie să se încadreze în categoria beneficiarilor eligibili;
- investiția trebuie să se realizeze pe teritoriul acoperit de GAL;
- investiția în infrastructura de apă / apă uzată trebuie să fie focalizată pe implementarea de soluții alternative branșării la sistemul de alimentare cu apă, respectiv implementarea de soluții alternative racordării la sistemul de canalizare;
- investiția în infrastructura de apă / apă uzată trebuie să fie amplasată în localități cu aglomerări umane de sub 2.000 de locuitori echivalenți;
- investiția trebuie să fie în conformitate cu planurile de dezvoltare ale comunelor sau să fie coerente cu orice strategie de dezvoltare locală relevantă.

8. Criterii de selecție

- principiul selecției proiectelor care integrează aspecte legate de mediu și climă (ex: politici de urbanism ce contribuie la conservarea biodiversității, utilaje care îndeplinesc criteriile de eco-eficiență, etc.);
- principiul selecției proiectelor care promovează inovare sau transfer de noi procese sau tehnologii (ex: găsirea de soluții alternative pentru branșarea la sistemul de alimentare cu apă și pentru racordarea la sistemul de canalizare, etc.);
- se va acorda prioritate proiectelor care vizează comunități segregate sau cu risc crescut de sărăcie.

9. Sume (aplicabile) și rata sprijinului

Valoare sprijin

- maxim ~~657.057,00~~ 693.756,00 euro în limita alocării financiare totale a măsurii

Intensitate sprijin

- până la 100% pentru proiecte negeneratoare de venit
- până la 100% pentru proiecte generatoare de venit dar de utilitate publică
- până la 90% pentru proiecte deși operațiunile pot fi asimilate reg 1305/2013, art 20, alin 1, lit a și lit b, nu sunt trasate limite maxime admise în reg 1305/2013, anexa II
- se vor aplica regulile de ajutor de minimis în vigoare (conform reg 1407/2013)

Indicatori de monitorizare

Indicatori obligatorii (indiferent de tipul proiectului)

- cheltuială publică totală: 370.746,00 euro
 - populație netă care beneficiază de servicii sau infrastructuri îmbunătățite: ~~3000~~ 3500
- #### Indicatori locali (în funcție de tipul proiectului)
- număr de locuri de muncă create: 4

- Fișa Măsurii

~~Denumirea măsurii: Creșterea accesibilității și calității serviciilor de educație și~~

Codul măsurii: M2/6B

Tipul măsurii:

Investiții

Servicii

Forfetar

~~Descrierea generală a măsurii:~~

~~4.-~~

Justificare:

~~lipsa infrastructurii corespunzătoare, lipsa dotării corespunzătoare, lipsa personalului specializat, respectiv restricțiile impuse de clasele simultane se reflectă asupra calității serviciilor educaționale și asupra capacității de gestionare a elevilor în pragul analfabetismului, a elevilor cu dizabilități, a elevilor cu cerințe educaționale speciale;~~

~~lipsa infrastructurii corespunzătoare, lipsa dotării corespunzătoare, lipsa medicilor specialiști, lipsa inițiativelor de promovare și prevenție se reflectă asupra calității serviciilor medicale și asupra capacității de gestionare a patologiei cu determinanți stil de viață și a patologiei asociate vârstelor înaintate;~~

~~rata de nevaccinare în mediul rural este alarmantă, principalele cauze de nevaccinare a copiilor fiind neprezentarea și refuzul părinților (Conform Raportului Rezultatele Analizei Documentare – Sectorul Servicii și de Sănătate Publică);~~

~~56,2% din copiii romi nu au efectuat nici o imunizare (Conform Raportului Sănătate și Comunitatea Romă);~~

~~în condițiile în care comportamentele sanogene preventive nu sunt practici comune în România, este important ca medicul de familie să monitorizeze starea de sănătate a pacienților săi pentru a suplini lipsa de interes a pacienților pentru prevenirea îmbolnăvirilor; în acest sens, este îngrijorător faptul că aproape două treimi dintre locuitorii din mediul rural nu sunt angrenați în controale preventive la inițiativa medicului (Conform Raportului Servicii de Sănătate pentru Românii de la~~

~~• Sat, 2005);~~

Contribuție:

~~Priorități locale (conform analizei diagnostice și analizei SWOT)~~

~~combaterea sărăciei rurale și diminuarea exodului rural~~

~~Obiective locale (conform analizei diagnostice și analizei SWOT)~~

~~promovarea accesului egal la servicii educaționale de calitate;~~

~~reducerea ratei de părăsire timpurie a școlii;~~

~~promovarea accesului egal la servicii medicale de calitate.~~

~~Obiective de dezvoltare rurală (conform reg ue 1305/2013, art 4)~~

~~c → obținerea unei dezvoltări teritoriale echilibrate a economiilor și comunităților~~

~~• rurale, inclusiv crearea și menținerea de locuri de muncă~~

~~Priorități de dezvoltare rurală (conform reg ue 1305/2013, art 5)~~

~~6 → promovarea incluziunii sociale, a reducerii sărăciei și a dezvoltării economice~~

în zonele rurale

Domenii de intervenție (reg ue 1305/2013, art 5)

b → încurajarea dezvoltării locale în zonele rurale

Obiective (conform reg ue 1305/2013, titlu III, art 20, alin 1)

lit d → investiții în crearea, îmbunătățirea sau extinderea serviciilor locale de bază destinate populației rurale, inclusiv a celor de agrement și culturale, și a infrastructurii aferente

mediu și climă

inovare

Complementaritate cu alte măsuri din SDL:

Nu este cazul

Sinergie cu alte măsuri din SDL:

M1/6B dezvoltarea teritorială, administrativă și comunitară;

M3/6B înființarea serviciilor sociale și integrarea minorităților locale;

M8/6A non-agricol;

M9/6B conservarea și valorificarea patrimoniului cultural și natural.

Valoarea adăugată a măsurii

2.

~~Măsura aduce plus valoare teritoriului prin concentrarea finanțării către serviciile neacoperite din teritoriu, cu impact major asupra condițiilor de dezvoltare durabilă.~~

~~Creșterea accesibilității și calității serviciilor educaționale și medicale va impacta substanțial calitatea vieții populației rurale. Furnizarea de servicii educaționale și medicale competitive va constitui atât un argument în favoarea păstrării domiciliului în mediul rural în rândul populației rurale, cât și un argument în favoarea mutării domiciliului în mediul rural în rândul populației urbane. Furnizarea de servicii educaționale și medicale incluzive va juca un rol definitoriu în reducerea inegalităților de șanse la care este supusă, în prezent, comunitatea romă.~~

~~Realizarea proiectelor care să deservească mai multe UAT-uri reprezintă o abordare integrată și inovativă de a utiliza eficient resursele.~~

3. Trimiteri la alte acte legislative

~~indiferent de tipul de proiect: Reg. (UE) Nr. 1303/2013; Reg. (UE) Nr. 1305/2013; Reg. (UE) Nr. 1407/2014; Hotărârea 226/2015~~

~~Servicii Educaționale~~

~~pentru proiecte focusate pe ferme didactice: Ordinul Nr. 1189/2007;~~

~~pentru proiecte focusate pe stimularea performanței: Ordinul Nr. 5171/2008;~~

~~pentru proiecte focusate pe competiții școlare: Ordinul Nr. 2880/2007, Ordinul Nr. 3035/2012;~~

~~pentru proiecte focusate pe activități extrașcolare: Ordinul Nr. 5567/2011, Ordinul Nr. 4624/2015.~~

~~Servicii Medicale~~

pentru proiecte focusate pe servicii medicale: Lege Nr. 95/2006

•
Beneficiari

4.
Directi

societate civilă: ONG-uri

•
entități publice: comunele și asociațiile acestora conform legislației naționale în vigoare, unități de învățământ, unități sanitare etc.

•
populația generală

•
populația școlară

•

grupuri vulnerabile

~~• Tip de sprijin~~

~~5.~~

~~rambursarea costurilor eligibile suportate și plătite efectiv;~~

~~•
plăți în avans, cu condiția constituirii unei garanții bancare sau a unei garanții echivalente corespunzătoare procentului de 100% din valoarea avansului, în conformitate cu art. 45 (4) și art. 63 ale Reg. (UE) Nr. 1305/2013, numai în cazul proiectelor de investiții.~~

~~Tipuri de acțiuni~~

~~6.~~

~~Eligibile~~

~~Servicii Educaționale~~

~~modernizare, reabilitare, amenajare, dotare unități de învățământ;~~

~~•
dotare biblioteci școlare;~~

~~•
dotare cu echipamente necesare implementării de programe extrașcolare.~~

~~Servicii Medicale~~

~~modernizare, reabilitare, amenajare, dotare unități sanitare publice;~~

~~•
investiții în înființare, dotare centre medicale, puncte de lucru etc;~~

~~•
dotare cu echipamente pentru screening, echipamente pentru campanii sănătate;~~

~~Neeligibile~~

~~lista investițiilor și costurilor neeligibile indicate la cap. 8.1 din PNDR aferente~~

~~•
LEADER, completate cu prevederile HG 226/2015~~

~~Condiții de eligibilitate~~

~~7.~~

~~solicitantul trebuie să se încadreze în categoria beneficiarilor eligibili;~~

~~•
investiția trebuie să se realizeze pe teritoriul acoperit de GAL;~~

~~•
pentru proiecte ce presupun modernizare, reabilitare se va asigura accesibilitatea persoanelor cu dizabilități.~~

~~Criterii de selecție~~

~~8.~~

~~principiul selecției proiectelor care integrează aspecte legate de mediu și climă;~~

~~•
principiul selecției proiectelor care promovează inovare sau transfer de noi procese sau tehnologii;~~

~~•
• principiul selecției proiectelor care vizează inclusiv membrii comunităților rome și membrii grupurilor vulnerabile;~~

~~•
principiul teritoriului (impactarea a multiple UAT de pe teritoriul GAL).~~

~~•
Sume (aplicabile) și rata sprijinului~~

9.—

Valoare sprijin

maxim ~~80.311,00~~ euro în limita alocării financiare totale a măsurii

•—

Intensitate sprijin

până la ~~100%~~ pentru proiecte negeneratoare de venit

•—

până la ~~100%~~ pentru proiecte generatoare de venit cu de utilitate publică

•—

până la ~~90%~~ pentru proiecte generatoare de venit

- deși operațiunile pot fi asimilate reg 1305/2013, art 20, alin 1, lit d, nu sunt trasate limite maxime admise în reg 1305/2013, anexa II;

•—

se vor aplica regulile de ajutor de minimis în vigoare (conform reg 1407/2013)

•—

Indicatori de monitorizare

10.—

Indicatori obligatorii (indiferent de tipul proiectului)

- cheltuială publică totală: ~~80.489~~ euro

•—

populație netă care beneficiază de servicii sau infrastructuri îmbunătățite: ~~500~~

Indicatori locali (funcție de tipul proiectului)

- număr de locuri de muncă create: ~~1~~

Fișa Măsurii

Denumirea măsurii: **Înființarea serviciilor sociale și integrarea minorităților locale**

Codul măsurii: **M3/6B**

Tipul măsurii:

- Investiții
- Servicii
- Forfetar

1. Descrierea generală a măsurii:

Justificare:

Servicii
Sociale

- deși capacitatea de furnizare a serviciilor sociale este bună în județ, este redusă în teritoriu: 2 UAT sunt acreditate ca furnizori de servicii sociale și 0 ONG sunt acreditate ca furnizori de servicii sociale;
- grupurile vulnerabile raportate care predomină sunt reprezentate de către romi, vârstnici, persoane cu dizabilități;
- grupurile vulnerabile neraportate care predomină sunt reprezentate de către victimele violenței domestice și de către persoanele care abuzează de sau cu dependență de alcool;
- rate mari ale asistenței sociale;
- rate mari ale șomajului;
- procente mici ale populației active;

Integrarea Minorităților

- peste 10% din populație este de etnie maghiară în 3 UAT;
- peste 7% din populație este de etnie romă în 2 UAT;
- conservarea elementelor de patrimoniu imaterial în comunitățile maghiare ridică probleme;
- școlarizarea copiilor romi ridică probleme majore;
- angajarea adulților romi ridică probleme majore;
- condițiile de trai în comunitățile rome ridică probleme majore.

Contribuție:

Priorități locale (conform analizei diagnostice și analizei SWOT)

- combaterea sărăciei rurale și diminuarea exodului rural

Obiective locale (conform analizei diagnostice și analizei SWOT)

- reducerea decalajului de acumulare educațională și participare școlară între copiii români aparținând minorității rome și restul copiilor;
- reducerea decalajului de participare pe piața muncii între adulții români aparținând minorității rome și restul adulților;
- îmbunătățirea condițiilor de trai în comunitățile rome compacte și segregate;
- cultivarea și dezvoltarea identității etno-culturale a romilor;
- cultivarea și dezvoltarea identității etno-culturale a maghiarilor.

Obiective de dezvoltare rurală (conform reg ue 1305/2013, art 4)

- c → obținerea unei dezvoltări teritoriale echilibrate a economiilor și comunităților rurale, inclusiv crearea și menținerea de locuri de muncă

Priorități de dezvoltare rurală (conform reg ue 1305/2013, art 5)

- 6 → promovarea incluziunii sociale, a reducerii sărăciei și a dezvoltării economice în zonele rurale

Domenii de intervenție (reg ue 1305/2013, art 5)

- b → încurajarea dezvoltării locale în zonele rurale

Obiective (conform reg ue 1305/2013, titlu III, art 20, alin 1)

- lit d → investiții în crearea, îmbunătățirea sau extinderea serviciilor locale de bază destinate populației rurale, inclusiv a celor de agrement și culturale, și a infrastructurii aferente

Obiective transversale (conform reg ue 1305/2013, art 5)

- mediu și climă
- inovare

Complementaritate cu alte măsuri din SDL:

- M3/6B este complementară cu M1/6B prin faptul că investițiile de apă/ apă uzată realizate prin M1/6B contribuie la punerea în funcțiune a infrastructurilor create prin M3 (de ex. băi comunale)

Sinerгіe cu alte măsuri din SDL:

- M1/6B dezvoltarea teritorială, administrativă și comunitară;
- M2/6B creșterea accesibilității și calității serviciilor de educație și sănătate;
- M8/6A non-agricol;
- M9/6B conservarea și valorificarea patrimoniului cultural și natural.

2. Valoarea adăugată a măsurii

Înființarea serviciilor sociale va impacta substanțial calitatea vieții populației rurale, în condițiile în care distanța și costul accesării serviciilor existente, toate în afara teritoriului, sunt prohibitive. Integrarea minorităților locale va juca un rol definitoriu în definirea identității locale și în creșterea coeziunii sociale.

3. Trimiteri la alte acte legislative indiferent de tipul de proiect: Reg. (UE) Nr.

1303/2013; Reg. (UE) Nr. 1305/2013; Reg. (UE) Nr. 1407/2014; Hotărârea 226/2015

- pentru proiecte focusate pe servicii sociale: ordonanță 68/2003, hotărâre 539/2005, lege 292/2011, lege 197/2012, hotărâre 118/2014, hotărâre 867/2015
- pentru proiecte focusate pe servicii sociale adresate persoanelor cu dizabilități: ordin 67/2015
- pentru proiecte focusate pe servicii sociale adresate persoanelor în etate: ordin 2126/2014
- pentru proiecte focusate pe marginalizare socială: ordonanță 137/2000, hotărâre 1149/2002, lege 116/2002
- pentru proiecte focusate pe școlarizarea copiilor romi: Ordinul Nr. 1540/2007
- pentru proiecte focusate pe programe de ucenicie la locul de muncă: Legea Nr.76/2002; Legea Nr. 279/2005

4. Beneficiari

Direcți

- *societate civilă: ONG-uri
- * entități publice (inclusiv entități publice ce au accesat fonduri pe M1/6B): comunele și asociațiile acestora conform legislației naționale în vigoare;
*pentru proiectele pe infrastructură socială, reprezentanții societății civile și/sau entitățile publice trebuie să fie acreditați ca furnizori de servicii sociale
- parteneriate formate din reprezentanți ai societății civile și entități publice
- GAL-urile pot fi beneficiari pentru operațiunile de interes public ce vizează minorități, infrastructură pentru comunitate și teritoriul respectiv identificate în SDL, pentru care niciun alt solicitant nu-și manifestă interesul și se aplică măsuri de

evitare a conflictului de interese

Indirecți

- grupuri defavorizate din punct de vedere al oportunităților ocupaționale: romi, persoane cu dizabilități, femei, tineri postinstituționalizați, tineri inactivi, șomeri de lungă durată, șomeri de peste 45 de ani, părinți unici în familii monoparentale
- grupuri vulnerabile, aflate în risc de excludere socială: romi, persoane cu dizabilități, tineri postinstituționalizați, vârstnici singuri, femei victime ale violenței domestice

5. Tip de sprijin

- rambursarea costurilor eligibile suportate și plătite efectiv;
- plăți în avans, cu condiția constituirii unei garanții bancare sau a unei garanții echivalente corespunzătoare procentului de 100 % din valoarea avansului, în conformitate cu art. 45 (4) și art. 63 ale Reg. (UE) Nr. 1305/2013, numai în cazul proiectelor de investiții.

6. Tipuri de acțiuni

Eligibile

- construire, modernizare, reabilitare, amenajare și dotare centru multifuncțional;
- construire modernizare, reabilitare, amenajare și dotare fermă socială;
- construire, modernizare, reabilitare, amenajare și dotare băi comunale în comunități rome compacte și segregate;
- modernizare, reabilitare, amenajare și dotare ateliere interetnice;
- modernizare, reabilitare, amenajare și dotare muzee interetnice;
- modernizare, reabilitare, amenajare și dotare centru dialog interetnic;
- modernizare, reabilitare, amenajare și dotare centru cultural interetnic;
- modernizare, reabilitare, amenajare și dotare centru educațional interetnic;
- modernizare, reabilitare, amenajare și dotare centru voluntariat interetnic;
- dotare cu utilaje și echipamente pentru realizare programe de școlarizare și educare a copiilor aparținând unei minorități, organizarea de evenimente interetnice, realizarea de publicații interetnice;
- investiții pentru îmbunătățirea condițiilor de trai în comunități rome compacte și segregate.

Neeligibile

- infrastructura de tip rezidențial ce contribuie la instituționalizarea grupurilor vulnerabile;
- lista investițiilor și costurilor neeligibile indicate la cap. 8.1 din PNDR aferente LEADER, completate cu prevederile HG 226/2015.

7. Condiții de eligibilitate

- solicitantul trebuie să se încadreze în categoria beneficiarilor eligibili;
- investiția trebuie să se realizeze pe teritoriul acoperit de GAL;
- modernizarea, reabilitarea, amenajarea și dotarea trebuie să aibă loc în clădiri a căror destinație inițială nu a fost furnizarea de servicii similare sau identice;
- construirea, modernizarea, reabilitarea, amenajarea și dotarea trebuie să asigure posibilitatea furnizării ulterioare de servicii integrate: sociale, educaționale și ocupare (cel puțin două din trei);
- toți beneficiarii direcți ai acestor proiecte trebuie să asigure sustenabilitatea proiectului, beneficiarii pot solicita finanțare prin Axa 5 POCU, prin depunerea unui proiect distinct cu respectarea condițiilor specifice POCU;
- toate proiectele vor asigura evitarea segregării.

8. Criterii de selecție

- principiul teritoriului (impactarea a multiple UAT de pe teritoriul GAL);
- principiul selecției proiectelor care integrează aspecte legate de mediu și climă;
- principiul selecției proiectelor care promovează inovare sau transfer de noi procese sau tehnologii;
- principiul parteneriatului: se punctează suplimentar proiectele solicitate de un parteneriat care asigură expertiză complementară;

- principiul sustenabilității: se punctează suplimentar proiectele care își asumă asigurarea sustenabilității prin accesare de fonduri POCU;
- principiul multiculturalității: se punctează suplimentar proiectele interetnice care vizează atât minoritatea romă cât și minoritatea maghiară.

9. Sume (aplicabile) și rata sprijinului

Valoare sprijin

- maxim 200.000 euro în limita alocării financiare totale a măsurii - pentru proiecte pe infrastructură socială
- maxim 75.000 euro în limita alocării financiare totale a măsurii - pentru proiecte pe integrarea minorităților

Intensitate sprijin

- până la 100% pentru proiecte negeneratoare de venit
- până la 100% pentru proiecte generatoare de venit cu de utilitate publică
- până la 90% pentru proiecte generatoare de venit

Justificare

- deși operațiunile pot fi asimilate reg 1305/2013, art 20, alin 1, lit d nu sunt trasate limite maxime admise în reg 1305/2013, anexa II
- se vor aplica regulile de ajutor de minimis în vigoare (conform reg 1407/2013)

10. Indicatori de monitorizare

Indicatori obligatorii (indiferent de tipul proiectului)

- cheltuială publică totală: 215.000,00 euro
 - populație netă care beneficiază de servicii sau infrastructuri îmbunătățite: 200
- ##### **Indicatori locali (funcție de tipul proiectului)**
- număr de locuri de muncă create: 40
 - număr de servicii sociale furnizate: 1
 - număr de grupuri vulnerabile adresate: 2
 - număr de minorități etnice adresate: 1
-

- Fișa Măsurii

Denumirea măsurii: Transferarea cunoștințelor în sectorul agricol și forestier

Codul măsurii: M4/1A

Tipul măsurii:

- Investiții
- Servicii
- Forfetar

1. Descrierea generală a măsurii:

Justificare:

- populația este îmbătrânită;
- populația este depășită de prevederile regulamentelor comunitare, prevederile normelor naționale, precum și de tendințele actuale și practicile moderne în practicarea agriculturii și silviculturii;
- populația este reticentă față de tranziția către agricultura ecologică și față de tranziția către produsul nișat;
- lipsa culturii antreprenoriale;
- lipsa capacității manageriale;
- lipsa orientării spre piață;

Contribuție:

Priorități locale (conform analizei diagnostice și analizei SWOT)

stimularea dezvoltării economice și creșterea competitivității rurale

Obiective locale (conform analizei diagnostice și analizei SWOT)

- îmbunătățirea competențelor fermierilor în termeni de practici durabile
- îmbunătățirea competențelor forestierilor în termeni de practici durabile

Obiective de dezvoltare rurală (conform reg ue 1305/2013, art 4)

- a → favorizarea competitivității agriculturii

Priorități de dezvoltare rurală (conform reg ue 1305/2013, art 5)

- 1 → încurajarea transferului de cunoștințe și a inovării în agricultură, în silvicultură și în zonele rurale

Domenii de intervenție (reg ue 1305/2013, art 5)

- a → încurajarea inovării, a cooperării și a creării unei baze de cunoștințe în zonele rurale

Obiective (conform reg ue 1305/2013, titlu III, art 14, alin 1)

- sprijin pentru acțiuni de formare profesională și de dobândire de competențe, activități demonstrative și acțiuni de informare

Obiective transversale (conform reg ue 1305/2013, art 5)

- mediu și climă
- inovare

Complementaritate cu alte măsuri din SDL:

- beneficiarii direcți ai M6 se numără printre beneficiarii indirecti ai acestei măsuri (ex: fermierii care beneficiază de informații cu privire la modalitățile de gestionare a bălegarului și purinului pot să acceseze ulterior fonduri pe construirea de platforme colectoare a bălegarului și de bazine colectoare a purinului);
- beneficiarii direcți ai M7 se numără printre beneficiarii indirecti ai acestei măsuri

(ex: fermierii care beneficiază de informații cu privire la tehnologiile eco-eficiente de procesare a cărnii pot să acceseze ulterior fonduri pe dotarea de unități de procesare);

- beneficiarii direcți ai M8 se numără printre beneficiarii indirecti ai acestei măsuri (ex: forestierii care beneficiază de informații cu privire la tehnologiile eco-eficiente de prelucrare a lemnului pot să acceseze ulterior fonduri pe dotarea de ateliere de prelucrare).

Sinerjie cu alte măsuri din SDL:

- nu este cazul

2. Valoarea adăugată a măsurii

Prin tematicile abordate în cadrul proiectelor, măsura contribuie la diseminarea unor practici agricole durabile și/sau inovatoare și practici forestiere durabile și/sau inovatoare - cu implicații majore la nivelul competitivității celor două sectoare.

3. Trimiteri la alte acte legislative

- indiferent de tipul de proiect: Reg. (UE) Nr. 1303/2013; Reg. (UE) Nr. 1305/2013; Reg. (UE) Nr. 1407/2014; Hotărârea 226/2015

Beneficiari

Directi

- societate civilă
- entități publice
- entități private

Indirecti

- indivizi angajați în sectorul agricol
- indivizi angajați în sectorul forestier
- indivizi care dețin și/sau gestionează terenuri
- actori economici relevanți

5. Tip de sprijin

- rambursarea costurilor eligibile suportate și plătite efectiv
- plăți în avans, cu condiția constituirii unei garanții bancare sau a unei garanții echivalente corespunzătoare procentului de 100% din valoarea avansului, în conformitate cu art. 45 (4) și art. 63 ale Reg. (UE) Nr. 1305/2013, numai în cazul proiectelor de investiții

6. Tipuri de acțiuni

Eligibile

Servicii aferente organizării de:

- acțiuni de informare a reprezentanților sectorului agricol și/sau forestier
- ateliere de lucru
- sesiuni de coaching
- activități demonstrative
- caravane de diseminare a informațiilor privind practici agricole durabile și/sau inovatoare și practici forestiere durabile și/sau inovatoare

Neeligibile

- cursurile de formare care fac parte din programele sau sistemele normale de învățământ de nivel secundar sau superior
- cursurile de formare profesională de scurtă durată, fie ele de formare, de inițiere sau de perfecționare

7. Condiții de eligibilitate

- solicitantul trebuie să se încadreze în categoria beneficiarilor eligibili
- serviciile să se realizeze în spațiul rural și pe teritoriul acoperit de SDL sau pentru

acțiuni realizate în afara teritoriului GAL, dacă beneficiul sprijinului se adresează populației din teritoriul GAL;

- participarea în cadrul acțiunilor de transfer a cunoștințelor în sectorul agricol și forestier este gratuită pentru beneficiarii indirecti
- acțiunile eligibile se realizează în domeniile specifice teritoriului.

8. Criterii de selecție

- principiul selecției proiectelor care integrează aspecte legate de mediu și climă
- principiul selecției proiectelor care promovează inovare sau transfer de noi procese sau tehnologii
- principiul selecției proiectelor care au ca beneficiari indirecti beneficiari sau potențiali beneficiari ai măsurilor M6, M7 și M8.

9. Sume (aplicabile) și rata sprijinului

Valoare sprijin

- max ~~31.866,00~~ 31.847,25 euro în limita alocării financiare totale a măsurii
- 100% nerambursabil

Justificare

- deși operațiunile pot fi asimilate reg 1305/2013, art 14, alin 1 nu sunt trasate limite maxime admise în reg 1305/2013, anexa II
- se vor aplica regulile de ajutor de minimis în vigoare (conform reg 1407/2013)

10. Indicatori de monitorizare

Indicatori obligatorii (indiferent de tipul proiectului)

- cheltuielile publice totale: 40.289,88 euro
- număr indivizi instruiți/informați: 200

Indicatori locali (funcție de tipul proiectului)

- număr locuri de muncă create: 0

- Fișa Măsurii

Denumirea măsurii: **Stimularea asocierilor în sectorul agricol și forestier**

Codul măsurii: **M5/3A**

Tipul măsurii:

- Investiții
- Servicii
- Forfetar

1. Descrierea generală a măsurii:

Justificare:

- populația este îmbătrânită;
- populația este reticentă față de asociere;
- date fiind presiunile existente, sectorul creștere animale și cultivare vegetale este bine reprezentat numeric de asociații agricole, dar impactul lor este redus - din lipsa capacității organizaționale;
- date fiind presiunile existente, sectorul exploatare forestieră este bine reprezentat numeric de asociații silvicole, dar impactul lor este redus - din lipsa capacității organizaționale;
- lipsa culturii antreprenoriale;
- lipsa capacității manageriale;
- lipsa orientării spre piață.

Contribuție:

Priorități locale (conform analizei diagnostice și analizei SWOT)

- stimularea dezvoltării economice și creșterea competitivității rurale

Obiective locale (conform analizei diagnostice și analizei SWOT)

- oferirea de suport tehnic pentru constituirea și consolidarea structurilor asociative
- îmbunătățirea accesului fermierilor pe piață prin integrarea orizontală (i.e., asociere pentru gestionarea activităților din amonte și/sau aval)
- îmbunătățirea accesului forestierilor pe piață prin certificarea managementului forestier (i.e., asociere pentru gestionarea fondului forestier)

Obiective de dezvoltare rurală (conform reg ue 1305/2013, art 4)

- a → favorizarea competitivității agriculturii

Priorități de dezvoltare rurală (conform reg ue 1305/2013, art 5)

- 3 → promovarea organizării lanțului alimentar, inclusiv procesarea și comercializarea produselor agricole, a bunăstării animalelor și a gestionării riscurilor în agricultură

Domenii de intervenție (reg ue 1305/2013, art 5)

- a → îmbunătățirea competitivității producătorilor primari printr-o mai bună integrare a acestora în lanțul agroalimentar

Obiective (conform reg ue 1305/2013, titlu III, art 35, alin 1)

- lit a → abordări de cooperare între diferiți actori din sectorul agricol, sectorul forestier și lanțul alimentar

Obiective transversale (conform reg ue 1305/2013, art 5)

- mediu și climă
- inovare

Complementaritate cu alte măsuri din SDL:

- beneficiarii direcți ai M6 se numără printre beneficiarii indirecti ai acestei măsuri (ex: fermierii care decid să se alătore structurii asociative pot să acceseze ulterior fonduri pentru înființarea unui parc de utilaje pentru gestionarea pășunilor, care să fie exploatat de toți membrii structurii asociative constituite);
- beneficiarii direcți ai M7 se numără printre beneficiarii indirecti ai acestei măsuri (ex: fermierii care decid să se alătore structurii asociative pot să acceseze ulterior fonduri pentru construirea unui punct de sacrificare a animalelor, care să fie exploatat de toți membrii structurii asociative constituite);
- beneficiarii direcți ai M8 se numără printre beneficiarii indirecti ai acestei măsuri (ex: forestierii care decid să se alătore unei structurii asociative pot să acceseze ulterior fonduri pentru construirea unei unități de producere a biomasei, care să fie exploatat de toți membrii structurii asociative constituite).

Sinergie cu alte măsuri din SDL:

- M7/3A adresarea verigilor problematice din segmentul de procesare și comercializare a lanțurilor valorice subscrise produselor agricole și alimentare de origine animală și non-animală

2. Valoarea adăugată a măsurii

- structurile asociative constituite și consolidate pot deveni vectori de dezvoltare locală și factori de coeziune socială;
- utilizarea unui model participativ, ce se va concentra pe asigurarea viabilității și sustenabilității;
- crearea unui cadru propice transferului de informație și inovație;
- diversificarea ofertei de produse, în concordanță cu nevoile consumatorilor;
- încurajarea fiscalizării.

3. Trimiteri la alte acte legislative

- indiferent de tipul de proiect: Reg. (UE) Nr. 1303/2013; Reg. (UE) Nr. 1305/2013; Reg. (UE) Nr. 1407/2014; Hotărârea 226/2015
- Legea Nr.36/1991; Legea Nr. 566/2004; Legea Nr. 1/2005; Ordonanța Nr. 37/2005; Legea Nr.338/2005; Ordinul Nr.171/2006; Regulamentul Nr. 1435/2003

4. Beneficiari

Direcți

PARTENERIATELE constituite în baza unui ACORD DE COOPERARE din cel puțin un partener din categoriile de mai jos și cel puțin un fermier sau un grup de producători/ o cooperativă care își desfășoară activitatea în sectorul agricol/ forestier.

- societate civilă
- entități private
- entități publice

Indirecți

- reprezentanți ai verigilor din lanțurile valorice subscrise sectorului agricol beneficiari ai măsurilor M6/2A, M7/3A, M8/6A;
- reprezentanți ai verigilor din lanțurile valorice subscrise sectorului forestier beneficiari ai măsurilor M6/2A, M7/3A, M8/6A.

5. Tip de sprijin

- rambursarea costurilor eligibile suportate și plătite efectiv;
- plăți în avans, cu condiția constituirii unei garanții bancare sau a unei garanții echivalente corespunzătoare procentului de 100% din valoarea avansului, în conformitate cu art. 45 (4) și art. 63 ale Reg. (UE) Nr. 1305/2013, numai în cazul proiectelor de investiții.

6. Tipuri de acțiuni

Eligibile

- formarea membrilor grupului de inițiativă;
- elaborarea studiilor de piață;
- sprijin în elaborarea documentelor constitutive;
- asistență privind punerea în aplicare a planului de afaceri, diversificarea produselor și serviciilor, în crearea de noi parteneriate cu alte entități similare care să contribuie la formarea unei rețele;
- organizare vizite de studiu;
- creșterea capacității pentru furnizarea de servicii specifice;
- asistență și consultanță tehnică, financiară, juridică, în selecție personal, în management resurse umane, în managementul de afaceri;
- elaborarea de materiale de informare și de promovare relevante structurilor asociative;
- organizarea de evenimente de informare și promovare;
- organizarea de sesiuni de instruire;
- creare de mărci;
- monitorizarea și raportarea.

Neeligibile

- lista investițiilor și costurilor neeligibile indicate la cap. 8.1 din PNDR aferente LEADER, completate cu prevederile HG 226/2015

7. Condiții de eligibilitate

- solicitantul trebuie să se încadreze în categoria beneficiarilor eligibili;
- investiția să se realizeze în spațiul rural și pe teritoriul acoperit de SDL.

8. Criterii de selecție

- principiul selecției proiectelor care integrează aspecte legate de mediu și climă;
- principiul selecției proiectelor care promovează inovare sau transfer de noi procese sau tehnologii;
- se vor puncta suplimentar proiectele care susțin crearea și promovarea de lanțuri scurte;
- se vor puncta suplimentar proiectele care își asumă ca membrii să fie entități din cel puțin 3 UAT de pe teritoriul GAL;
- obiectul structurii asociative este reprezentat de procesare și/sau marketing.

9. Sume (aplicabile) și rata sprijinului

Valoare sprijin maxim 80.512 80.511,22 euro, în limita alocării financiare

Intensitate sprijin

- 100% nerambursabil

Justificare

- deși operațiunile pot fi asimilate reg 1305/2013, art 35, alin 2 nu sunt trasate limite maxime admise în reg 1305/2013, anexa II
- se vor aplica regulile de ajutor de minimis în vigoare (conform reg 1407/2013)

10. Indicatori de monitorizare

Indicatori obligatorii (indiferent de tipul proiectului)

- cheltuială publică totală: 80.512 euro
- numărul de exploatații agricole care primesc sprijin pentru participarea la sistemele de calitate, la piețele locale și la circuitele de aprovizionare scurte, precum și la grupuri/organizații de producători: 1

Indicatori locali (funcție de tipul proiectului)

- număr locuri de muncă create: 02
- număr structuri asociative formate: 1

Fișa Măsurii

Denumirea măsurii: **Adresarea verigilor problematice din segmentul de producție a lanțurilor valorice subscrise produselor agricole și de origine animală și non-animală**

Codul măsurii: **M6/2A**

Tipul măsurii:

- Investiții
- Servicii
- Forfetar

1. Descrierea generală a măsurii:

Justificare:

Produse de Origine Animală

- sectorul dominant pe raza teritoriului este reprezentat de creșterea animalelor;
- deținem suprafețe extinse de pășuni și fânețe, dar a căror productivitate este scăzută datorită calității solului, supraîncărcării, împăduririi, respectiv lipsei lucrărilor de întreținere și ameliorare - îngreunate substanțial de pantele pronunțate;
- deținem efective mari de bovine și ovine, dar a căror productivitate este scăzută datorită calității inferioare a furajelor locale, a calității inferioare a materialului genetic, respectiv a lipsei preocupării pentru bunăstarea animalelor;
- pe lanțul valoric aferent filierei laptelui, verigile problematice din segmentul de producție sunt reprezentate de management ape, management pășuni, management deșeuri, cultivare furaj, bunăstare animale, înmulțire animale, vindecare animale;
- pe lanțul valoric aferent filierei cărnii, verigile problematice din segmentul de producție sunt reprezentate de management apel, management pășuni, management deșeuri, cultivare furaje, bunăstare animale, înmulțire animale, vindecare animale.

Produse de Origine Non-Animală

- sectoarele secundare dar complementare pe raza teritoriului sunt reprezentate de cultivarea vegetalelor, exploatarea forestieră și flora spontană;
- deținem suprafețe extinse de teren arabil, dar a căror productivitate este scăzută datorită condițiilor climatice, calității solului, respectiv a lipsei strategiilor de compensare (ex spații protejate, sisteme irigare);
- pe lanțul valoric cultivare vegetale, verigile problematice din segmentul de producție sunt reprezentate de plantare semințe, plantare răsaduri, fertilizare, pesticizare, erbicidare;
- pe lanțul valoric cultivare vegetale, verigile absente din segmentul de procesare și comercializare sunt reprezentate de management deșeuri, irigare, protejare
- deținem suprafețe extinse de fond forestier, dar a căror productivitate este scăzută datorită managementului deficitar (ex utilaje cu randament scăzut dar cu impact masiv asupra mediului, exploatare excesivă, exploatare ilicită);
- pe lanțul valoric exploatare forestieră, verigile problematice din segmentul de producție sunt reprezentate de certificare management forestier.

Contribuție:

Priorități locale (conform analizei diagnostice și analizei SWOT)

- stimularea dezvoltării economice și creșterea competitivității rurale

Obiective locale (conform analizei diagnostice și analizei SWOT)

- gestionarea corespunzătoare și durabilă a pădurilor;

- gestionarea corespunzătoare și durabilă a terenurilor arabile;
- gestionarea corespunzătoare și durabilă a pășunilor și fânețelor;
- gestionarea corespunzătoare și durabilă a animalelor;
- diversificarea produselor primare de origine animală și non-animală;
- creșterea cantității produselor primare de origine animală și non-animală;
- creșterea calității produselor primare de origine animală și non-animală;
- accesibilizarea produselor primare de origine non-animală, în extrasezon;
- practicarea unei agriculturi care să favorizeze biodiversitatea și să conserve mediul.

Obiective de dezvoltare rurală (conform reg ue 1305/2013, art 4)

- a → favorizarea competitivității agriculturii

Priorități de dezvoltare rurală (conform reg ue 1305/2013, art 5)

- 2 → creșterea viabilității exploatațiilor și a competitivității tuturor tipurilor de agricultură în toate regiunile și promovarea tehnologiilor agricole inovatoare și a gestionării durabile a pădurilor

Domenii de intervenție (reg ue 1305/2013, art 5)

- a → îmbunătățirea performanței economice a tuturor exploatațiilor agricole și facilitarea restructurării și modernizării exploatațiilor, în special în vederea creșterii participării pe piață și a orientării spre piață, precum și a diversificării activităților agricole

Obiective (conform reg ue 1305/2013, titlu III, art 17, alin 1)

- lit a → ameliorează nivelul global de performanță și de durabilitate al exploatației agricole
- lit c → vizează infrastructura necesară pentru dezvoltarea, modernizarea sau adaptarea agriculturii și a silviculturii, inclusiv accesul la suprafețele agricole și forestiere, consolidarea și ameliorarea terenurilor, și furnizarea și economisirea energiei și a ape

Obiective transversale (conform reg ue 1305/2013, art 5)

- mediu și climă
- inovare

Complementaritate cu alte măsuri din SDL:

beneficiarii indirecti ai M4 se numără printre beneficiarii direcți ai acestei măsuri (ex: fermierii care beneficiază de informații cu privire la modalitățile de gestionare a bălegarului și purinului pot să acceseze ulterior fonduri pe construirea de platforme colectoare a bălegarului și de bazine colectoare a purinului)

Sinerjie cu alte măsuri din SDL:

- nu este cazul

2. Valoarea adăugată a măsurii

- Competitivitatea pe segmentul producție, fie că vorbim de produse agricole de origine animală sau non-animală, este compromisă dacă lanțul valoric conține verigi problematice. În acest sens, adresarea acestor verigi problematice va propulsa sectorul agricol de pe raza teritoriului.

3. Trimiteri la alte acte legislative

- indiferent de tipul de proiect: Reg. (UE) Nr. 1303/2013; Reg. (UE) Nr. 1305/2013; Reg. (UE) Nr. 1407/2014; Hotărârea 226/2015
- pentru proiecte focusate pe gestionarea corespunzătoare și durabilă a pășunilor și fânețelor: hotărâre 1064/2013, ordonanță 34/2013, ordonanță 15/2015
- pentru proiecte focusate pe gestionarea corespunzătoare și durabilă a animalelor: lege 205/2004, ordin 13/2008, ordin 20/2012, ordin 30/2010, ordin 42/2010, ordin 57/2012, ordin 63/2012, ordin 72/2005, ordin 75/2005, ordin 83/2006, ordin 136/2006, ordonanță 47/2005
- proiecte focusate pe semințe: lege 266/2002

- proiecte focusate pe soiuri tradiționale și/sau amenințate de eroziune genetică: ordin 335/2009, ordin 123/2010
- proiecte focusate pe floră spontană: lege 491/2003, lege 30/2006, ordin 410/2008
- proiecte focusate pe fond forestier: lege 289/2002, lege 46/2008, lege 76/2013, lege 133/2015

4. Beneficiari

Directi

- fermieri
- grupuri de fermieri

Indirecti

- reprezentanți ai sectorului turism, prin accesibilizarea de produse primare locale pentru unități de cazare și structuri de alimentație

5. Tip de sprijin

- rambursarea costurilor eligibile suportate și plătite efectiv
- plăți în avans, cu condiția constituirii unei garanții bancare sau a unei garanții echivalente corespunzătoare procentului de 100% din valoarea avansului, în conformitate cu art. 45 (4) și art. 63 ale Reg. (UE) Nr. 1305/2013, numai în cazul proiectelor de investiții

6. Tipuri de acțiuni

Eligibile

Produse de Origine Animală investiții corporale:

- înființarea, extinderea și/sau modernizarea fermelor zootehnice (înființare parc utilaje, împrejmuire și fragmentare pășuni (pentru utilizare rațională a pajiștilor), creare zone tampon pășuni eco, creare zone tampon cursuri apă, forajare apă adăpători pășuni, achiziție vehicule transport animale, construire puncte montă, construire zone carantină, construire / modernizare / reabilitare / amenajare și dotare adăposturi, construire / modernizare / reabilitare / amenajare și dotare facilități de stocare a apei la nivel de fermă (doar ca și componentă secundară), construire / modernizare / reabilitare / amenajare și dotare unități producere și sisteme utilizare energie din resurse regenerabile (doar ca și componentă secundară), construire platforme deșeuri animale, construire platforme leșuri animale, etc)
- investiții necorporale: achiziționarea sau dezvoltarea de software și achiziționarea de brevete, licențe

Produse de Origine Non-Animală

- investiții în înființarea, extinderea și/sau modernizarea fermelor vegetale, inclusiv capacități de stocare, condiționare, sortare, ambalare a producției vegetale pentru creșterea valorii adăugate a produselor (ex: achiziție utilaje curățare terenuri agricole care nu mai sunt exploatate pentru producție, pentru a preveni sau elimina pârloaga, achiziție utilaje distribuție îngrășăminte chimice/organice, pentru dozarea cât mai constantă și distribuirea cât mai uniform, creare zone tampon culturi eco, construire platforme compostare deșeuri vegetale, plantare perdele agroforestiere etc)

Neeligibile

- lista investițiilor și costurilor neeligibile indicate la cap. 8.1 din PNDR aferente LEADER, completate cu prevederile HG 226/2015

Produse de Origine Animală

- achiziție animale

Produse de Origine Non-Animală

- achiziție plante anuale
- plantare specii invazive

7. Condiții de eligibilitate

- solicitantul trebuie să se încadreze în categoria beneficiarilor eligibili
- investiția trebuie să se realizeze pe teritoriul acoperit de GAL
- ferme având dimensiunea economică până la 500.000 SO

8. Criterii de selecție

- principiul selecției proiectelor care integrează aspecte legate de mediu și climă (ex: conservarea pajiștilor cu înaltă valoare naturală etc)
- principiul selecției proiectelor care promovează inovare sau transfer de noi procese sau tehnologii
- se punctează suplimentar solicitanții care dețin rase locale în pericol de abandon
- se punctează suplimentar proiectele al căror beneficiari își iau angajament pentru conservarea raselor locale de animale
- se punctează suplimentar proiectele al căror beneficiari au sub 40 de ani
- principiul multifuncționalității agriculturii
- se vor prioritiza proiectele care prevăd aprovizionarea structurilor turistice din teritoriul GAL
- se punctează suplimentar solicitanții care au beneficiat de instruire/informare în cadrul M4/1A
- se punctează suplimentar solicitanții care au format o structură asociativă în cadrul M5/3A.

9. Sume (aplicabile) și rata sprijinului

Valoare sprijin

- maxim ~~142.450,00~~ 209.133,70 euro în limita alocării financiare totale a măsurii

Intensitate sprijin

- 50% nerambursabil

Intensitatea sprijinului nerambursabil se va putea majora cu 20 puncte procentuale suplimentare, dar rata sprijinului combinat nu poate depăși 90% în cazul fermelor mici și medii (cu dimensiunea până la 250.000 SO), respectiv 70% în cazul fermelor având între 250.000 și 500.000 SO, în cazul:

- investițiilor realizate de tinerii fermieri, cu vârsta sub 40 de ani, la data depunerii cererii de finanțare (așa cum sunt definiți la art. 2 al R (UE) Nr. 1305/2013 sau cei care s-au stabilit în cei cinci ani anteriori solicitării sprijinului, în conformitate cu anexa II a R 1305)
- operațiunilor sprijinite în cadrul PEI
- investițiilor legate de operațiunile prevăzute la art. 28 (Agromediu) și art. 29 (agricultura ecologică) din R(UE) Nr. 1305/2013
- investiții în zone care se confruntă cu constrângeri naturale și cu alte constrângeri specifice, menționate la art. 32 R(UE) Nr. 1305/2013
 - operațiunile de ameliorare a nivelului global de performanță și durabilitate al exploatațiilor agricole pot fi asimilate reg 1305/2013, art 17, alin 1, lit a, motiv pentru care se respectă limitele maxime admise în reg 1305/2013, anexa II
 - operațiunile pe infrastructura necesară pentru dezvoltarea, modernizarea sau adaptarea agriculturii și silviculturii pot fi asimilate reg 1305/2013, art 17, alin 1, lit c, motiv pentru care se respectă limitele maxime admise în reg 1305/2013, anexa II
 - se vor aplica regulile de ajutor de stat în vigoare

10. Indicatori de monitorizare

Indicatori obligatorii (indiferent de tipul proiectului)

- cheltuială publică totală: 80.511,81 euro
- numărul de beneficiari sprijiniți: ~~2~~ 3

Indicatori locali (funcție de tipul proiectului)

- număr de locuri de muncă create: 20

Fișa Măsurii – masura eliminată din SDL

Denumirea măsurii: ~~Adresarea verigilor problematice din segmentul de procesare și comercializare a lanțurilor valorice subscribe produselor agricole și alimentare de origine animală și non-animală~~
Codul măsurii: ~~M7/3A~~

Fișa Măsurii

Denumirea măsurii: **Non-Agricol**

Codul măsurii: **M8/6A**

Tipul măsurii:

- Investiții
- Servicii
- Forfetar

1. Descrierea generală a măsurii:

Justificare:

- sectoarele non-agricole dominante sunt reprezentate de exploatarea forestieră și flora spontană
- număr mare de gospodării individuale și de societăți agricole, dar a căror viabilitate este scăzută, inclusiv datorită faptului că nu se procesează nici un subprodus: piele bovine (ex în articole încălțăminte), lână ovine (ex în articole îmbrăcăminte), pene păsări (ex în masă plastică)
- pe lanțul valoric exploatarea forestieră, verigile absente din segmentul de procesare și comercializare sunt reprezentate de prelucrare primară, prelucrare secundară, valorificare deșeuri, branding, marketing
- pe lanțul valoric floră spontană, verigile problematice din segmentul de procesare și comercializare sunt reprezentate de colectare, răcire, procesare primară
- pe lanțul valoric floră spontană, verigile absente din segmentul de procesare și comercializare sunt reprezentate de procesare secundară, depozitare, ambalare, etichetare, branding, marketing
- potențial mare de dezvoltare turistică
- număr redus de turiști
- număr redus de înnoptări
- sezonabilitate accentuată
- fluctuație mare
- capacitate de agrement redusă
- lipsa infrastructurii corespunzătoare și lipsa dotării corespunzătoare a cabinetelor de medicină de familie și a cabinetelor veterinare se reflectă asupra calității serviciilor medicale și a serviciilor veterinare

Contribuție:

Priorități locale (conform analizei diagnostice și analizei SWOT)

- stimularea dezvoltării economice și creșterea competitivității rurale

Obiective locale (conform analizei diagnostice și analizei SWOT)

- valorificarea potențialului reprezentat de fondul forestier, de flora spontană și de turism
- profesionalizarea serviciilor medicale și serviciilor veterinare furnizate

Obiective de dezvoltare rurală (conform reg ue 1305/2013, art 4)

- c → obținerea unei dezvoltări teritoriale echilibrate a economiilor și comunităților rurale, inclusiv crearea și menținerea de locuri de muncă

Priorități de dezvoltare rurală (conform reg ue 1305/2013, art 5)

- 6 → promovarea incluziunii sociale, a reducerii sărăciei și a dezvoltării de întreprinderi mici, precum și crearea de locuri de muncă

Domenii de intervenție (reg ue 1305/2013, art 5)

- a → facilitarea diversificării, a înființării și a dezvoltării de întreprinderi mici, precum și crearea de locuri de muncă

inovare

Obiective (conform reg ue 1305/2013, titlu III, art 19, alin 1)

- lit a (ii) → activități neagricole în zone rurale

Obiective transversale (conform reg ue 1305/2013, art 5)

- mediu și climă
- inovare

Complementaritate cu alte măsuri din SDL:

- beneficiarii indirecti ai M4 se numără printre beneficiarii direcți ai acestei măsuri (ex: forestierii care beneficiază de informații cu privire la tehnologiile eco-eficiente de prelucrare a lemnului post să acceseze ulterior fonduri pe dotarea de ateliere de prelucrare)
- beneficiarii indirecti ai M9 se numără printre beneficiarii direcți ai acestei măsuri (ex: restaurarea unor elemente de patrimoniu cultural va conduce la creșterea numărului de turiști, de care vor beneficia structurile de agrement și structurile de alimentație)

Sinerjie cu alte măsuri din SDL:

- M1/6B dezvoltarea teritorială, administrativă și comunitară
- M2/6B creșterea accesibilității și calității serviciilor de educație și sănătate
- M3/6B înființarea serviciilor sociale și integrarea minorităților locale
- M9/6B conservarea și valorificarea patrimoniului cultural și natural

2. Valoarea adăugată a măsurii

- Teritoriul abundă în resurse lemnoase și în floră spontană, a căror valorificare ar contribui la creșterea afluenței teritoriului. Teritoriul abundă în resurse turistice, a căror valorificare ar impacta toate celelalte sectoare specifice teritoriului;
- Modernizarea, renovarea și dotarea cabinetelor medicale și cabinetelor veterinare ar contribui la creșterea atractivității mediului rural pentru viitoare generații de medici.

3. Trimiteri la alte acte legislative

- indiferent de tipul de proiect: Reg. (UE) Nr. 1303/2013; Reg. (UE) Nr. 1305/2013; Reg. (UE) Nr. 1407/2014; Hotărârea Nr. 226/2015

Turism

- pentru proiecte pe pachete turistice: Ordonanța Nr. 107/1999, Hotărârea Nr. 511/31/2001, Ordinul Nr. 516/2005
- pentru proiecte pe activități de agrement la munte: Hotărârea Nr. 77/2003
- pentru proiecte pe activități de agrement în stațiuni: Hotărârea Nr. 511/2001, Hotărârea Nr. 852/2008
- pentru proiecte pe pârtii și trasee de schi: Ordinul Nr. 491/2001, Hotărârea Nr. 263/2011, Hotărârea Nr. 5/2004
- pentru proiecte pe pescuit sportiv: Ordinul Nr. 159/1266/2011
- pentru respectarea principiului durabilității turismului: Legea Nr. 72/2014

4. Beneficiari

Direcți

fermieri sau membrii unei gospodării agricole, care își diversifică activitatea prin înființarea unei activități non-agricole în spațiul rural pentru prima dată persoanele fizice neautorizate nu sunt eligibile

- microîntreprinderi și întreprinderi mici

Indirecti

- crescătorii de animale
- cultivatorii de vegetale
- deținătorii de fond forestier

5. Tip de sprijin

- sprijin forfetar (conform reg 1305/2013, art 67, alin 1, lit c)

6. Tipuri de acțiuni

Eligibile în concordanță cu prioritățile strategiei:

Activități productive (procesare lână, piele, cadavre animale și deșeuri animale, floră spontană, prelucrare lemn, producție biomasă solidă, producție biomasă lichidă, producție biomasă gazoasă, etc.)

Activități turistice (structuri alimentație, activități agrement, etc.)

Servicii screening, medicină de familie, medicină veterinară etc.)

Neeligibile

- lista investițiilor și costurilor neeligibile indicate la cap. 8.1 din PNDR aferente LEADER, completate cu prevederile HG 226/2015
- prelucrarea, comercializarea și/sau dezvoltarea produselor agricole care fac obiectul anexei I la tratat
- activități de agrement: echipamente de agrement autopropulsate în arii naturale protejate
- activități de agrement: vânat sportiv de mamifere mari

7. Condiții de eligibilitate

- solicitantul trebuie să se încadreze în categoria beneficiarilor eligibili
- investiția trebuie să se realizeze pe teritoriul acoperit de GAL
- sprijinul se acordă pe baza unui plan de afaceri.

8. Criterii de selecție

- principiul selecției proiectelor de nișă: turism montan, ecoturism, agroturism, turism în extrasezon, proiecte focusate pe exploratori
- principiul selecției proiectelor care integrează aspecte legate de mediu și climă
- principiul selecției proiectelor care promovează inovare sau transfer de noi procese sau tehnologii
- se punctează suplimentar solicitanții care au beneficiat de instruire/informare în cadrul M4
- se punctează suplimentar proiectele al căror beneficiar are sub 40 de ani
- principiul selecției proiectelor de servicii

9. Sume (aplicabile) și rata sprijinului

Valoare sprijin

— maxim ~~183.987,69~~ 175.952,52 euro în limita alocării financiare totale a măsurii, ~~din care~~

- ~~valoarea maxima/proiect~~ 50.000,00 euro.
- prima tranșă în valoare de 75% din total
- a doua tranșă în valoare de 25% din total, după realizarea planului de afaceri

Intensitate sprijin

- 100% nerambursabil
- operațiunile de ameliorare a nivelului global de performanță și durabilitate al exploatațiilor agricole pot fi asimilate reg 1305/2013, art 19, alin 1, lit a (ii) și lit b, motiv pentru care se respectă limitele maxime admise în reg 1305/2013, anexa II
- se vor aplica regulile de ajutor de minimis în vigoare (conform reg 1407/2013)

10. Indicatori de monitorizare

Indicatori obligatorii (indiferent de tipul proiectului)

- cheltuială publică totală: 112.720 euro
- locuri de muncă create: 3-6

- Fișa Măsurii

Denumirea măsurii: **Conservarea și valorificarea patrimoniului cultural și natural**

Codul măsurii: **M9/6B**

Tipul măsurii:

Investiții

Servicii

Forfetar

1. Descrierea generală a măsurii:

Justificare:

Patrimoniu Cultural

- deținem 97 elemente de patrimoniu material, dar a căror conservare și valorificare lasă de dorit
- deținem 10 elemente de patrimoniu imaterial, dar a căror conservare și valorificare lasă de dorit
- organizăm 12 festivaluri și evenimente, dar a căror promovare și valorificare lasă de dorit
- deținem 3 comunități compacte în care s-au conservat meșteșugurile, dar a căror activitate este alterată de presiunile intermediarilor și comercianților
- majoritatea obiectivelor culturale nu pot fi integrate în circuite turistice, din cauza stării avansate de degradare

Patrimoniu Natural

- prezența a 22 arii naturale protejate, ce adăpostesc 52 specii floră protejate și 89 specii faună protejate, dar a căror biodiversitate este amenințată de absența custozilor, absența planurilor de management, absența inițiativelor de protejare a biodiversității, lipsa practicării unui management forestier durabil, lipsa practicării unei agriculturi durabile, lipsa practicării unui turism durabil
- majoritatea obiectivelor naturale nu pot fi integrate în circuite turistice, din cauza stării avansate de poluare vizuală
- managementul deșeurilor ridică probleme majore
- managementul câinilor comunitari ridică probleme majore

Contribuție:

Priorități locale (conform analizei diagnostice și analizei SWOT)

- conservarea și valorificarea patrimoniului rural

Obiective locale (conform analizei diagnostice și analizei SWOT)

- revitalizarea meșteșugurilor
 - revitalizarea obiceiurilor și tradițiilor
 - conservarea tradiționalității și autenticității
 - formarea identității locale
 - realizarea coeziunii sociale
 - creșterea atractivității teritoriului din punct de vedere turistic
 - conservarea biodiversității, ecosistemelor și habitatelor
 - protejarea și valorificarea durabilă a resurselor naturale cu valențe turistice
- concentrare mare de resurse turistice

Contribuție:

Priorități locale (conform analizei diagnostice și analizei SWOT)

- conservarea și valorificarea patrimoniului rural

Obiective locale (conform analizei diagnostice și analizei SWOT)

- adresarea sezonality accentuate;

- diversificarea ofertelor turistice;
- promovarea mărcilor turistice;
- dezvoltarea turismului de nișă;
- asigurarea siguranței turiștilor;
- reabilitarea obiectivelor naturale sau antropice cu potențial turistic;
- stimularea cooperării și asocierii operatorilor în turism și furnizorilor de servicii;
- revitalizarea meșteșugurilor;
- revitalizarea obiceiurilor și tradițiilor;
- conservarea tradiționalității și autenticității;
- formarea identității locale;
- realizarea coeziunii sociale;
- creșterea atractivității teritoriului din punct de vedere turistic;
- conservarea biodiversității, ecosistemelor și habitatelor;
- protejarea și valorificarea durabilă a resurselor naturale cu valențe turistice.

Obiective de dezvoltare rurală (conform reg ue 1305/2013, art 4)

- c → obținerea unei dezvoltări teritoriale echilibrate a economiilor și comunităților rurale, inclusiv crearea și menținerea de locuri de muncă

Priorități de dezvoltare rurală (conform reg ue 1305/2013, art 5)

- 6 → promovarea incluziunii sociale, a reducerii sărăciei și a dezvoltării de întreprinderi mici, precum și crearea de locuri de muncă

Domenii de intervenție (reg ue 1305/2013, art 5)

- b → încurajarea dezvoltării locale în zonele rurale

Obiective (conform reg ue 1305/2013, titlu III, art 20, alin 1)

- lit d → investiții în crearea, îmbunătățirea sau extinderea serviciilor locale de bază destinate populației rurale, inclusive a celor de agrement și culturale, și a infrastructurii aferente
- lit e → investiții de uz public în infrastructura de agrement, în informarea turiștilor și în infrastructura turistică la scară mică
- lit f → studii și investiții asociate cu întreținerea, refacerea și modernizarea patrimoniului cultural și natural al satelor, al peisajelor rurale și al siturilor de înaltă valoare naturală, inclusiv cu aspectele socioeconomice conexe, precum și acțiuni de sensibilizare ecologică

Obiective transversale (conform reg ue 1305/2013, art 5)

- mediu și climă
- inovare

Complementaritate cu alte măsuri din SDL:

- nu este cazul

Sinergie cu alte măsuri din SDL:

- M1/6B dezvoltarea teritorială, administrativă și comunitară;
- M2/6B creșterea accesibilității și calității serviciilor de educație și sănătate;
- M3/6B înființarea serviciilor sociale și integrarea minorităților locale;
- M8/6A non-agricol.

2. Valoarea adăugată a măsurii

- Conservarea patrimoniului cultural și natural contribuie la formarea identității locale și creșterea coeziunii sociale. Valorificarea patrimoniului cultural și natural are implicații majore pentru sectorul turism, care la rândul lui are ramificații ample pentru toate sectoarele economice, atât cele de natură agricolă cât și cele de natură non-agricolă.

3. Trimiteri la alte acte legislative

- indiferent de tipul de proiect: Reg. (UE) Nr. 1303/2013; Reg. (UE) Nr. 1305/2013; Reg. (UE) Nr. 1407/2014; Hotărârea 226/2015

Patrimoniul Cultural

- pentru proiecte pe patrimoniu imaterial: lege 410/2005, ordin 2436/2008, lege 26/2008, ordin 2491/2009
- pentru proiecte pe patrimoniu material imobil: ordin 2071/2000, ordonanță 43/2000, lege 258/2006, ordin 2392/2004, ordin 2426/2005, ordin 2103/2007, lege 422/2001, lege 468/2003, lege 259/2006, ordin 2684/2003, hotărâre 493/2004, ordin 2237/2004, ordin 2260/2008, ordin 2504/2008
pentru proiecte pe patrimoniu material mobil: ordin 2035/2000, hotărâre 886/2008, lege 311/2003, ordin 2297/2006, ordin 2057/2007, ordin 2185/2007
- pentru proiecte pe conservare și restaurare: hotărâre 1430/2003, hotărâre 216/2004
- pentru proiecte pe meșteșugari și artizani: legea meșteșugarilor, ordin 169/2013

Patrimoniul Natural

- pentru proiecte pe management deșeurilor menajere: lege 101/2006, ordin 82/2015
- pentru proiecte pe management câini comunitari: ordonanță 155/2001, lege 258/2013

4. Beneficiari

Directi

- societate civilă
- entități publice
- populația generală, prin impactul indirect asupra formării identității locale, realizării coeziunii sociale și calității vieții
- reprezentanții sectorului turism, prin impactul indirect asupra atractivității teritoriului din punct de vedere turistic

5. Tip de sprijin

- rambursarea costurilor eligibile suportate și plătite efectiv;
- plăți în avans, cu condiția constituirii unei garanții bancare sau a unei garanții echivalente corespunzătoare procentului de 100 % din valoarea avansului, în conformitate cu art. 45 (4) și art. 63 ale reg. (ue) Nr. 1305/2013, numai în cazul proiectelor de investiții.

6. Tipuri de acțiuni

Eligibile

Patrimoniul Cultural

- conservare, consolidare, reabilitare, restaurare patrimoniu material imobil și/sau mobil;
- înființare, modernizare, reabilitare, amenajare și dotare: muzeu sătesc, muzeu viu, muzeu eco, atelier meșteșugăresc hibrid și demonstrativ, punct desfacere produse artizanale;
- investiții în marcarea monumente istorice;
- repertoriere și inventariere elemente de patrimoniu cultural material mobil și imobil, patrimoniu cultural imaterial;
- studii: repertoriere și inventariere elemente de peisaj rural; identificare produse și servicii care pot beneficia de marca produs tradițional; identificare personalități care pot primi titlul de Tezaur Uman Viu; identificare elemente de patrimoniu inexistente și elemente de patrimoniu neclasate; digitizare resurse de patrimoniu material și/sau imaterial, în inițiative de management a câinilor comunitari.

Patrimoniul Natural

- amenajare, restaurare, marcarea și valorificare obiective turistice;
- investiții: monitorizarea mediului, monitorizarea braconajului, monitorizarea exploatarea ilicite, delimitarea ariilor protejate, ecologizarea siturilor contaminate (brownfield), managementul deșeurilor menajere, organizarea patrului forestiere;

- studii: elaborare determinatoare floră (catalog specii locale), elaborare determinatoare faună (catalog specii locale), inventariere situri contaminate (brownfield);
- implementare planuri management arii protejate;
- sensibilizare ecologică;
- amenajare, omologare, marcare și valorificare trasee turistice;
- amenajare, restaurare, marcare și valorificare obiective turistice.

Neeligibile

- lista investițiilor și costurilor neeligibile indicate la cap. 8.1 din PNDR aferente LEADER, completate cu prevederile HG 226/2015
- infrastructura la scară mare

7. Condiții de eligibilitate

- solicitantul trebuie să se încadreze în categoria beneficiarilor eligibili;
- investiția trebuie să se realizeze pe teritoriul acoperit de GAL;
- restaurarea obiectivelor clasate A, clasate B, sau neclasate dar aflate pe lista obiectivelor locale întocmită de UAT și asumată prin HCL;
- pentru proiecte ce presupun construire/modernizare/reabilitare/amenajare, asigurarea accesibilității persoanelor cu dizabilități;
- respectarea tradiționalității și autenticității în toate demersurile întreprinse;
- respectarea normelor impuse de clasificarea zonei: zonă HNV, arie Natura 2000;
- pentru proiectele care vizează obiective de patrimoniu, solicitantul trebuie să aibă drept de proprietate / administrare / utilizare pentru obiectivul de patrimoniu pentru care se solicită finanțare.

8. Criterii de selecție

Operațiuni

- principiul teritoriului (impactarea a multiple UAT de pe teritoriul GAL);
- principiul prioritizării investițiilor în funcție de clasificarea patrimoniului;
- principiul necesității intervenției în funcție de starea de degradare a patrimoniului;
- principiul selecției proiectelor care integrează aspecte legate de mediu și climă;
- principiul selecției proiectelor care promovează inovare sau transfer de noi procese sau tehnologii;
- principiul egalității de șanse (pentru proiectele generatoare de venit, ocuparea locurilor de muncă generate de minim o persoană aparținând unui grup vulnerabil).

Beneficiari

Direcți

- societate civilă
- entități

publice Indirecți

- populația generală, prin impactul indirect asupra formării identității locale, realizării coeziunii sociale și calității vieții
- reprezentanții sectorului turism, prin impactul indirect asupra atractivității teritoriului din punct de vedere turistic

9. Sume (aplicabile) și rata sprijinului

Valoare sprijin

- max 43.202,00 euro în limita alocării financiare totale a măsurii

Intensitate sprijin

- 100% pentru proiecte negeneratoare de venit
- 100% pentru proiecte generatoare de venit dar de utilitate publică
- 90% pentru proiecte generatoare de venit

Justificare

- deși operațiunile pot fi asimilate reg 1305/2013, art 19, alin 1, lit d, e, f, nu sunt trasate limite maxime admise în reg 1305/2013, anexa II
- se vor aplica regulile de ajutor de minimis în vigoare (conform reg 1407/2013)

10. Indicatori de monitorizare

Indicatori obligatorii (indiferent de tipul proiectului)

- cheltuială publică totală: 44.507,00 euro
- populație netă care beneficiază de servicii/infrastructuri îmbunătățite: 75
- Indicatori locali (funcție de tipul proiectului)
- număr locuri de muncă create: 44

CAPITOLUL VI: Descrierea complementarității și/sau contribuției la obiectivele altor strategii relevante (naționale, sectoriale, regionale, județene etc.)

Măsurile incluse în strategie contribuie la obiectivele a multiple strategii relevante:

M1/6B contribuie la Strategia Națională de Dezvoltare Durabilă a României - Orizonturi 2013-2020-2030⁵⁶, Strategia Națională și Planul de Acțiune pentru Conservarea Biodiversității 2020-2030⁵⁷, Strategia pentru Consolidarea Administrației Publice 2014 - 2020⁵⁸.

M2/6B contribuie la Comunicare a Comisiei către Parlamentul European, Consiliu, Comitetul Economic și Social și Comitetul Regiunilor - Strategiile Naționale de Integrare a Romilor: O Primă Etapă în Punerea în Aplicare a Cadrului UE⁵⁹, Orientări Strategice Naționale pentru Dezvoltarea Durabilă a Zonei Montane Defavorizate 2014-2020⁶⁰, Pachetul Integrat pentru Combaterea Sărăciei⁶¹, Planul de Dezvoltare al Regiunii Nord-Vest 2014-2020⁶², Strategia de Dezvoltare Teritorială a României: Servicii Sociale, de Sănătate și de Educație⁶³, Strategia Națională de Dezvoltare Durabilă a României⁶⁴, Strategia Națională privind Incluziunea Socială și Reducerea Sărăciei⁶⁵, Strategie Privind Educația și Formarea Profesională⁶⁶

M3/6B contribuie la Pachetul Integrat pentru Combaterea Sărăciei⁶⁷, Planul de Dezvoltare al Regiunii Nord-Vest 2014-2020⁶⁸, Programul Național de Dezvoltare Rurală 2014-2020, Strategia de Dezvoltare Teritorială a României: Servicii Sociale, de Sănătate și de Educație⁶⁹, Strategia Guvernului României de Incluziune a Cetățenilor Români Aparținând Minorității Rome pentru Perioada 2014-2020⁷⁰, Strategia Națională privind Incluziunea Socială și Reducerea Sărăciei⁷¹, Strategia Națională de Dezvoltare Durabilă a României⁷², Strategia Regiunii de Dezvoltare Nord-Vest în Domeniile Sănătate Publică și Servicii Sociale⁷³, Strategie Politici Sociale: România 2013-2020⁷⁴, Comunicare a Comisiei către Parlamentul European, Consiliu, Comitetul Economic și Social și Comitetul Regiunilor - Strategiile Naționale de Integrare a Romilor: O Primă Etapă în Punerea în Aplicare a Cadrului UE⁷⁵, Pachetul Integrat pentru Combaterea Sărăciei⁷⁶, Strategia Guvernului României de Incluziune a Cetățenilor Români Aparținând Minorității Rome pentru Perioada 2014-2020⁷⁷, Strategia Națională privind Incluziunea Socială și Reducerea Sărăciei⁷⁸, Strategie Politici Sociale: România 2013-2020⁷⁹

M4/1B contribuie la Orientări Strategice Naționale pentru Dezvoltarea Durabilă a Zonei

⁵⁶ Obiectivul 3.1, 4.1 și 4.2

⁵⁷ Obiectiv D1

⁵⁸ Obiectiv II.3, IV.2

⁵⁹ Domeniu Cheie C

⁶⁰ Obiectiv 2A, 2D

⁶¹ Acțiune 3.2, 6.6, 24.2 și F.12

⁶² Prioritate de Investiție 3.1 și 3.3

⁶³ Obiectiv 1.1, 2.1, 2.2, 3.4

⁶⁴ Obiectiv 1.5, 2.1 și 5

⁶⁵ Inițiativă Cheie 4

⁶⁶ Direcție de Acțiune 3.1.1, 3.1.2, 3.1.3, 3.1.4, 3.4.1, 3.4.3, 3.4.4

⁶⁷ Acțiune F6, F13

⁶⁸ Prioritate de Investiție 3.1 și 3.3

⁶⁹ Obiectiv 1.1, 1.3, 2.1, 2.2, 3.4

⁷⁰ Direcție F1

⁷¹ Inițiativă Cheie 3

⁷² Obiectiv 1.6

⁷³ Obiectiv B1

⁷⁴ Direcție 1E, 2, 3

⁷⁵ Domeniu Cheie a și b

⁷⁶ Acțiune F.2, F.3

⁷⁷ Direcție A.1, A.2, A.3, A.6, B.4, D.1, D.3

⁷⁸ Inițiativă Cheie 1

⁷⁹ Direcție 5

Montane Defavorizate 2014-2020⁸⁰, Strategia UE pentru Sectorul Forestier, Strategia Națională de Dezvoltare Durabilă a României⁸¹, Strategia Națională pentru Programele Operaționale în Sectorul de Fructe și Legume⁸²

M5/3A contribuie la Cadrul Național Strategic pentru Dezvoltarea Durabilă a Sectorului Agroalimentar și a Spațiului Rural în Perioada 2014-2020, Orientări Strategice Naționale pentru Dezvoltarea Durabilă a Zonei Montane Defavorizate 2014-2020⁸³, Strategiei pentru Dezvoltarea Sectorului Agroalimentar pe Termen Mediu și Lung Orizont 2020-2030, Strategia Națională de Dezvoltare Durabilă a României⁸⁴, Strategia Națională pentru Programele Operaționale în Sectorul de Fructe și Legume⁸⁵

M6/2A contribuie la Cadrul Național Strategic pentru Dezvoltarea Durabilă a Sectorului Agroalimentar și a Spațiului Rural în Perioada 2014-2020, Orientări Strategice Naționale pentru Dezvoltarea Durabilă a Zonei Montane Defavorizate 2014-2020⁸⁶, Plan Strategic Garda Națională de Mediu⁸⁷, Politica Agricolă Comună⁸⁸, Politica de Dezvoltare Rurală⁸⁹, Strategie de Dezvoltare Teritorială a României - Cadrul Natural și Biodiversitatea⁹⁰, Strategie de Dezvoltare Teritorială a României - Conservarea și Gestionarea Resurselor Naturale⁹¹, Strategia pentru Dezvoltarea Sectorului Agroalimentar pe Termen Mediu și Lung Orizont 2020-2030⁹², Strategia Națională de Dezvoltare Durabilă a României⁹³, Strategia Națională și Planul de Acțiune pentru Conservarea Biodiversității 2020-2030⁹⁴, Strategia Forestieră Națională⁹⁵

M7/3A contribuie la Cadrul Național Strategic pentru Dezvoltarea Durabilă a Sectorului Agroalimentar și a Spațiului Rural în Perioada 2014-2020, Orientări Strategice Naționale pentru Dezvoltarea Durabilă a Zonei Montane Defavorizate 2014-2020⁹⁶, Plan Strategic Garda Națională de Mediu⁹⁷, Politica Agricolă Comună⁹⁸, Politica de Dezvoltare Rurală⁹⁹, Strategie de Dezvoltare Teritorială a României - Conservarea și Gestionarea Resurselor Naturale¹⁰⁰, Strategia pentru Dezvoltarea Sectorului Agroalimentar pe Termen Mediu și Lung Orizont 2020-2030¹⁰¹, Strategia Națională de Dezvoltare Durabilă a României¹⁰², Strategia Națională și Planul de Acțiune pentru Conservarea Biodiversității 2020-2030¹⁰³, Strategia Națională pentru Competitivitate 2014-2020¹⁰⁴, Strategia Forestieră Națională¹⁰⁵,

⁸⁰ Obiectiv 1B

⁸¹ Obiectivul 3.2

⁸² Obiectiv 2

⁸³ Obiectiv 1B

⁸⁴ Obiectivul 3.2

⁸⁵ vezi Obiectiv 2

⁸⁶ Obiectiv 1A, 2B, 3A

⁸⁷ Obiectiv 1.1 și 2.3

⁸⁸ Obiectiv 1

⁸⁹ Obiectiv 1, 2 și 4

⁹⁰ Obiectiv Național 9.4 și 9.7

⁹¹ Obiectiv Național 10.2

⁹² Obiectiv 1, 2 și 3

⁹³ Obiectiv 1.1, 1.3 și 3.2

⁹⁴ Obiectiv D2, D3, D4, F

⁹⁵ Obiectiv Specific 2.1, 2.7, 2.8 și 4.2

⁹⁶ Obiectiv 1A, 2B

⁹⁷ Obiectiv 1.1

⁹⁸ Obiectiv 1

⁹⁹ Obiectiv 4 și 5

¹⁰⁰ Obiectiv Național 10.2

¹⁰¹ Obiectiv 1, 2 și 3

¹⁰² Obiectiv 1.1, 1.3 și 3.2

¹⁰³ Obiectiv D3 și D4

¹⁰⁴ Prioritate 4

¹⁰⁵ Obiectiv Specific 4.1 și 4.2

Strategia UE pentru Sectorul Forestier¹⁰⁶

M8/6A contribuie la Cadrul Național Strategic pentru Dezvoltarea Durabilă a Sectorului Agroalimentar și a Spațiului Rural în Perioada 2014-2020, Document Regional Sectorial de Programare pentru Dezvoltarea Turismului In Regiunea Nord-Vest 2007-2013¹⁰⁷, Master Planul pentru Turismul Național al României¹⁰⁸, Orientări Strategice pentru Dezvoltarea Durabilă a Turismului Montan în România¹⁰⁹, Orientări Strategice Naționale pentru Dezvoltarea Durabilă a Zonei Montane Defavorizate 2014-2020¹¹⁰, Plan Strategic Garda Națională de Mediu¹¹¹, Planul de Dezvoltare al Regiunii Nord-Vest 2014-2020¹¹², Strategia de Dezvoltare Teritorială a României - Activitățile și Infrastructura Turistică¹¹³, Măsurile și Acțiunile pentru Strategia de Turism Durabil a Carpaților¹¹⁴, Strategia Națională pentru Competitivitate 2014-2020¹¹⁵, Strategia Națională de Dezvoltare a Ecoturismului în România¹¹⁶, Strategia Națională de Dezvoltare Durabilă a României¹¹⁷

M9/6B contribuie la Orientări Strategice Naționale pentru Dezvoltarea Durabilă a Zonei Montane Defavorizate 2014-2020¹¹⁸, Planul de Dezvoltare al Regiunii Nord-Vest 2014-2020¹¹⁹, Strategie Patrimoniul Cultural Național¹²⁰, Strategia de Dezvoltare Teritorială a României - Protecția Patrimoniului Natural, Cultural și a Peisajului¹²¹, Strategia de Dezvoltare Teritorială a României - Protecția Monumentelor Istorice și a Patrimoniului Construit¹²², Strategia de Dezvoltare Teritorială a României - Infrastructuri Culturale¹²³, Strategia Sectorială în domeniul Culturii și Patrimoniului Național pentru Perioada 2014-2020, Document Regional Sectorial de Programare pentru Dezvoltarea Turismului In Regiunea Nord-Vest 2007-2013¹²⁴, Orientări Strategice Naționale pentru Dezvoltarea Durabilă a Zonei Montane Defavorizate 2014-2020¹²⁵, Plan Strategic Garda Națională de Mediu¹²⁶, Planul de Dezvoltare al Regiunii Nord-Vest 2014-2020¹²⁷, Strategia de Dezvoltare Teritorială a României - Protecția Mediului și Riscurile Naturale¹²⁸, Strategia de Dezvoltare Teritorială a României - Protecția Patrimoniului Natural, Cultural și a Peisajului¹²⁹, Strategia Națională de Dezvoltare Durabilă a României¹³⁰, Strategia Națională și Planul de Acțiune pentru Conservarea Biodiversității 2020-2030¹³¹, Strategia Forestieră Națională¹³², Strategia Națională și Planul Național de Acțiune pentru Gestionarea Siturilor Contaminate din România¹³³

¹⁰⁶ Domeniu Prioritar 3.3.6

¹⁰⁷ Obiectiv 1, 4 și 5, Prioritate 1, 4 și 5

¹⁰⁸ Obiective

¹⁰⁹ Obiective

¹¹⁰ Obiectiv 2B, 2C

¹¹¹ Obiectiv 2.4

¹¹² Prioritate de Investiție 1.4

¹¹³ Obiectiv Național 7.1, 7.2 și 7.6

¹¹⁴ Obiectiv 1, 2 și 3

¹¹⁵ Prioritate 4

¹¹⁶ Obiective Țintă

¹¹⁷ Obiectiv 3.1

¹¹⁸ Obiectiv 4A și 4B

¹¹⁹ Prioritate de Investiție 4.6

¹²⁰ Direcție Generală de Acțiune 4.1, 4.3, 4.4

¹²¹ Obiectiv Național 12.1, 12.6, 12.4

¹²² Obiective Naționale 20.1C, 20.2, 20.3

¹²³ Obiective Naționale 21.7

¹²⁴ Obiectiv 1, Prioritate 1, 2

¹²⁵ Obiectiv 3B, 3C

¹²⁶ Obiectiv 2.1, 2.2, 3.2, 3.3, 3.4, 3.7, 3.8

¹²⁷ Prioritate de Investiție 4.3 și 4.5

¹²⁸ Obiectiv Național B, E și I

¹²⁹ Obiectiv Național 12.1, 12.6, 12.4

¹³⁰ Obiectiv 1.4, 3.2

¹³¹ Obiectiv B, C și J

proiectele selectate (cu excepția situațiilor în care GAL este beneficiar)																	
Monitorizarea proiectelor contractate	Personal angajat																
Întocmirea cererilor de plată, dosarelor de achiziții aferente costurilor de funcționare și animare	Personal angajat/ servicii externalizate																

Resursele financiare necesare pentru desfășurarea acțiunilor propuse vor fi alcătuite din:

- bugetul alocat costurilor de funcționare GAL - conform planului financiar
- resurse externe: cotizațiile membrilor; venituri realizate din activități economice directe; donații, sponsorizări sau legate; resurse obținute de la bugetul de stat sau de la bugetele locale; alte venituri prevăzute de lege

Resurse materiale (Asociația GAL Lider Cluj a beneficiat de finanțare pe măsura 431.2 și a achiziționat echipamente necesare pentru funcționare. Membrii asociației s-au modificat, motiv pentru care depunem strategia pe bază de parteneriat, urmând ca până la semnarea deciziei de finanțare să facem demersurile pentru înregistrarea în instanță a noilor membri):

Multifuncțională - 1 bucată

Desktop - 1 bucată

Laptop - 4 bucăți

Tabletă - 1 bucată

Aparat foto - 2 bucăți

Reportofon - 1 bucată

GPS - 1 bucată

Distrugător documente - 1 bucată

Birou - 2 bucăți

Dulap bibliorafturi - 4 bucăți

Dulap sertare - 1 bucată

Comodă - 2 bucăți

Cuier pom - 1 bucată

Scaun birou - 2 bucăți

Scaun vizitator - 10 bucăți.

CAPITOLUL VIII: Descrierea procesului de implicare a comunităților locale în elaborarea strategiei

Activitățile desfășurate în procesul de implementare a proiectului au fost acțiunile de informare, acțiunile de animare teritorială și întâlnirile de consultare cu partenerii. Procesul de animare al teritoriului a presupus realizarea unor întruniri publice cu membrii comunităților, unde a avut loc evaluarea situației reale de la nivelul colectivității și s-au stabilit obiectivele principale pentru realizarea strategiei de dezvoltare locală.

Numărul total al activităților care a asigurat implicarea comunității în elaborarea strategiei de dezvoltare locală a fost de 22 de întâlniri. Au fost realizate câte 2 acțiuni de animare teritorială în fiecare UAT din cadrul teritoriului din care 9 întâlniri de informare, 9 întâlniri de animare teritorială și 4 întâlniri de consultare cu partenerii.

În cadrul acțiunilor de animare teritorială au fost aplicate chestionare, s-au realizat focus grupuri și interviuri prin intermediul cărora s-a încercat identificarea nevoilor și a posibilelor soluții pentru problemele comunității.

Rezultatele acțiunilor de animare teritorială au fost următoarele:

Sectoarele de activitate care au fost implicate în acțiunile de animare teritorială au fost: Administrativ, Cultural, Turism, Agricultură, Social, Exploatare forestieră, Mediu, Sănătate, Educație și Apicultură.

Nivelul de implicare a acestor comunități locale a fost ridicat iar numărul participanților la acțiunile de animare a depășit numărul de participanți estimați inițial, fapt care se poate observa din listele de prezență de la aceste întâlniri și anume un total de 249 de participanți, dintre care 180 bărbați și 69 femei.

În cadrul acțiunilor de animare teritorială au fost prezenți reprezentanții autorităților locale, dar și membrii sectoarelor care activează în cadrul teritoriului.

Prezența participanților la acțiunile de animare teritorială variază în funcție de fiecare sector, și anume:

-În cadrul întâlnirilor cu membrii sectorului administrativ au fost prezenți 99 de participanți din care 85 bărbați și 14 femei;

-În cadrul întâlnirilor cu membrii sectorului cultural au fost prezenți 19 participanți din care 9 bărbați și 10 femei;

-În cadrul întâlnirilor cu membrii sectorului turism au fost prezenți 18 participanți din care 13 bărbați și 5 femei;

-În cadrul întâlnirilor cu membrii sectorului agricultură au fost prezenți 78 participanți din care 58 bărbați și 20 femei;

-În cadrul întâlnirilor cu membrii sectorului social au fost prezenți 11 participanți din care 1 bărbat și 10 femei;

-În cadrul întâlnirilor cu membrii sectorului exploatare forestieră au fost prezenți 5 participanți unde toți au fost de gen masculin

-În cadrul întâlnirilor cu membrii sectorului mediu a fost prezent 1 singur participant

-În cadrul întâlnirilor cu membrii sectorului educație au fost prezenți 11 participanți din care 4 bărbați și 7 femei;

-În cadrul întâlnirilor cu membrii sectorului sănătate au fost prezenți 5 participanți din care 3 bărbați și 3 femei;

-În cadrul întâlnirilor cu membrii sectorului apicultură au fost prezenți 2 participanți din care 1 bărbat și 1 femeie;

Această diferență de gen care reiese din numărul participanților prezenți la întâlniri este cauzată de faptul că în mediul rural femeile sunt asociate mai degrabă cu sfera familiei, respectiv cu spațiul privat în timp ce bărbații sunt asociați mai mult cu viața profesională. Se poate observa de asemenea că femeile activează mai mult în sectoare precum: cultură, social, educație, sănătate, în timp ce unele sectoare sunt dominate de

sexul masculin: exclusiv (exploatare forestieră) sau cu preponderență (administrație, agricultură).

Cele 4 întâlniri de consultare cu partenerii la nivelul teritoriului, au avut un număr total de 72 participanți. Aceste întâlniri au avut loc în comunele Baisoara, Ciurila, Iara și Petrești de Jos având ca scop prezentarea stadiului de lucru în care se află strategia, discutarea obiectivelor strategiei și problemele care trebuie atinse în cadrul acesteia.

Atât în cadrul etapei de animare, cât și în cea de elaborare a SDL, s-a asigurat promovarea egalității dintre bărbați și femei și a integrării de gen, cât și prevenirea oricărei discriminări pe criterii de sex, origine rasială sau etnică, religie sau convingeri, handicap, vârstă sau orientare sexuală.

CAPITOLUL IX: Organizarea viitorului gal - descrierea mecanismelor de gestionare, monitorizare, evaluare și control a strategiei

Dupa semnarea deciziei de finanțare, în primul semestru de funcționare, GAL-ul se angajează în elaborarea următoarelor documente:

- **plan de monitorizare al implementării SDL** - pe tot parcursul implementării SDL se va avea în vedere examinarea implementării SDL și progresele înregistrate în îndeplinirea obiectivelor acesteia. În acest scop, se analizează datele financiare, planul de acțiune, indicatorii locali cât și indicatorii obligatorii specifici domeniilor de intervenție prezentați în SDL conform informațiilor ce vor fi comunicate de AM, ghidului solicitantului, legislației naționale și europene, etc. În planul de monitorizare se va avea în vedere monitorizarea procesului de selecție al proiectelor, animarea teritoriului, verificarea conformității cererilor de plată pentru proiectele selectate, etc. astfel încât să se poată aduce îmbunătățiri pe toată durata procesului de implementare a strategiei.

Pentru fiecare sarcină relevantă, se vor stabili indicatori de proces și proceduri de colectare și raportare a indicatorilor de proces. Exemplu: pentru redactarea ghidurilor aferente măsurilor, se vor avea în vedere indicatori de proces precum numărul de livrabile; pentru diseminarea ghidurilor aferente măsurilor, se vor avea în vedere indicatori de proces precum numărul de persoane/entități care au aflat de sau au primit ghidurile aferente măsurilor; pentru consolidarea capacității actorilor locali, se vor avea în vedere indicatori de proces precum număr de sesiuni de informare/formare, număr de persoane/entități informate/formate, număr de sectoare reprezentate, număr de comune reprezentate; pentru lansarea apelurilor, se vor avea în vedere indicatori de proces precum număr de sesiuni de informare/animare, număr de persoane/entități participante; pentru evaluarea proiectelor depuse, se vor avea în vedere indicatori de proces precum numărul de proiecte depuse raportat la numărul de estimat în SDL; etc. Procedurile vor fi ajustate dacă se constată faptul că valorile indicatorilor de proces pe oricare din sarcini sunt nesatisfăcătoare.

În urma procesului de monitorizare se vor face observații astfel încât să se poată face modificări sau ajustări pentru o mai bună implementare a SDL și pentru a se atinge obiectivele stabilite;

- **plan de evaluare și control a SDL** - care va conține descrierea mecanismelor prin care se va evalua strategia. Pe perioada implementării strategiei de dezvoltare locală se vor realiza periodic evaluări interne privind eficiența și impactul implementării SDL. Evaluările vor fi urmate de aplicarea unor măsuri corespunzătoare în conformitate cu normele specifice fondurilor europene și obiectivelor stabilite prin SDL.

Controlul se va realiza ținând cont de următoarele elemente caracteristice: resurse, activități, rezultate și impact. Se va urmări măsura în care este respectat bugetul prevăzut în strategie, planul de realizare a activităților precum și măsura în care sunt respectați indicatorii prevăzuți în strategie.

Pentru fiecare sarcină relevantă, se vor stabili indicatori de rezultat și de impact și proceduri de colectare și raportare a indicatorilor de rezultat și de impact. Pentru redactarea și diseminarea ghidurilor aferente măsurilor, se vor avea în vedere indicatori precum lizibilitatea și comprehensibilitatea ghidurilor, din perspectiva actorilor locali. Pentru consolidarea capacității actorilor locali, se vor avea în vedere indicatori precum calitatea proiectelor depuse și implementate de persoanele/entitățile anterior informate/formate. Pentru lansarea apelurilor, se vor avea în vedere indicatori precum număr de proiecte depuse, pe măsură, pe comună. Pentru evaluarea și selecția proiectelor depuse, se vor avea în vedere indicatori precum coerența proiectelor depuse cu obiectivele strategiei, numărul de proiecte validate de GAL raportat la numărul de proiecte validate de AFIR.

În vederea decontării cheltuielilor de funcționare se vor realiza rapoarte de audit realizate de către un auditor extern.

- **mecanismul de monitorizare pentru proiectele selectate de GAL** - implementarea proiectelor selectate va fi urmarită pe tot parcursul derulării contractelor de finanțare, se vor realiza campanii de informare pe diferite etape ale implementării proiectelor, se vor realiza documente suport de tipul: fișă de monitorizare internă, astfel încât să ne asigurăm ca proiectele vor fi implementate în condiții optime și vor fi atinși indicatorii prevăzuți în SDL. Fișa de monitorizare internă va fi inclusă în ghidul aferent fiecărei măsuri, aceasta va cuprinde o serie de etape ale procesului de implementare operaționalizate printr-o serie de indicatori - solicitantul obligându-se la momentul depunerii cereri de finanțare să raporteze atingerea tuturor etapelor și valoarea tuturor indicatorilor;

Monitorizarea și evaluarea va asigura implementarea efectivă și la timp a strategiei, managementul financiar, inclusiv administrarea adecvată a resurselor proiectului, monitorizarea efectivă, respectiv evaluarea activităților și rezultatelor acestuia.

Evaluarea internă și monitorizarea permanentă vor fi axate pe valoarea adăugată a abordării LEADER, eficiență și eficacitate pentru a asigura un management adecvat.

- **regulamentul de organizare și funcționare** - va cuprinde cel puțin activitățile prevăzute în art. 34 al Regulamentului (UE) Nr. 1303/2013, precum și activitățile prevăzute în planul de acțiune.

Sarcinile ce revin GAL, conform art. 34 al Regulamentului (UE) Nr. 1303/2013 sunt obligatorii și esențiale pentru implementarea cu succes a SDL și vizează:

- consolidarea capacității actorilor locali relevanți de a dezvolta și implementa operațiunile, inclusiv promovarea capacităților lor de management al proiectelor;
- conceperea unei proceduri de selecție nediscriminatorii și transparente și a unor criterii obiective în ceea ce privește selectarea operațiunilor, care să evite conflictele de interese, care garantează că cel puțin 51% din voturile privind deciziile de selecție sunt exprimate de parteneri care nu au statutul de autorități publice și permite selecția prin procedură scrisă;
- asigurarea, cu ocazia selecționării operațiunilor, a coerenței cu strategia de dezvoltare locală plasată sub responsabilitatea comunității, prin acordarea de prioritate operațiunilor în funcție de contribuția adusă la atingerea obiectivelor și țințelor strategiei;
- pregătirea și publicarea de cereri de propuneri sau a unei proceduri permanente

de depunere de proiecte, inclusiv definirea criteriilor de selecție;

- primirea și evaluarea cererilor de finanțare;
- primirea și verificarea conformității cererilor de plată depuse;
- selectarea operațiunilor, stabilirea cuantumului contribuției și prezentarea propunerilor către organismul responsabil pentru verificarea finală a eligibilității înainte de aprobare;
- monitorizarea implementării strategiei de dezvoltare locală plasate sub responsabilitatea comunității și a operațiunilor sprijinite și efectuarea de activități specifice de evaluare în legătură cu strategia respectivă.

Pe lângă aceste activități minime obligatorii Regulamentul de Organizare și Funcționare va mai cuprinde:

- Animarea teritoriului;
- Monitorizarea proiectelor contractate;
- Întocmirea cererilor de plată, a dosarelor de achiziții aferente costurilor de funcționare și animare;
- Secretariat, arhivare, contabilitate, etc.
- Alte activități necesare pentru implementarea SDL;

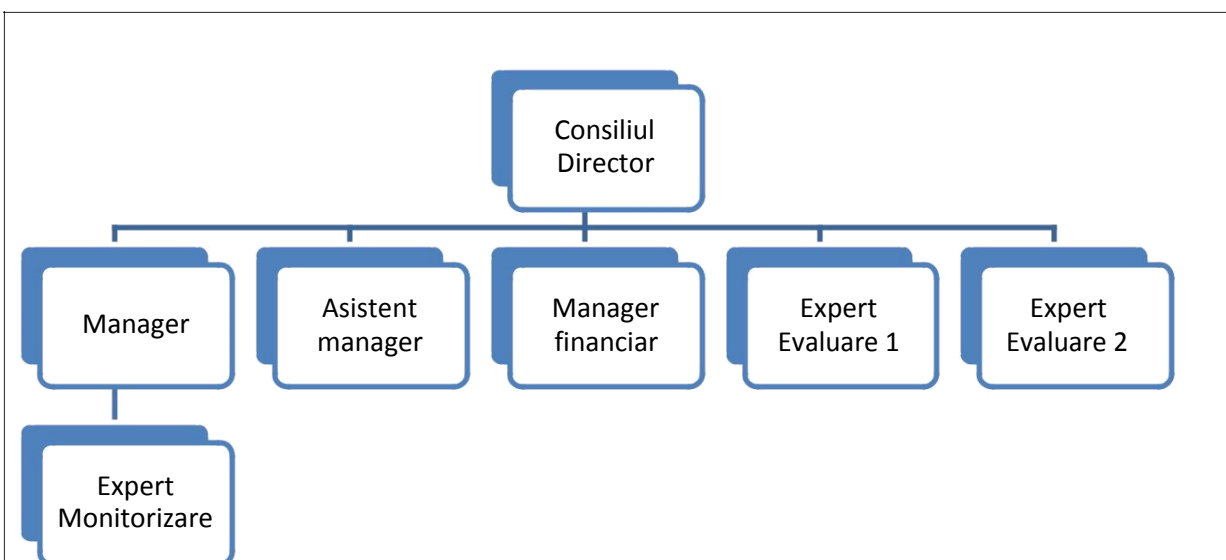

În implementarea SDL se va asigura promovarea egalității dintre bărbați și femei și a integrării de gen, cât și prevenirea oricărei discriminări pe criterii de sex, origine rasială sau etnică, religie sau convingeri, handicap, vârstă sau orientare sexuală.

Angajarea personalului se va efectua cu respectarea Codului Muncii, precum și a legislației cu incidență în reglementarea conflictului de interese.

Vom menține minim 4 angajați cu normă de muncă de minim 4 ore, cel puțin până la momentul contractării tuturor fondurilor alocate SDL, funcțiile obligatorii se vor asigura pe întreaga perioadă de implementare a SDL (2023).

Echipa de implementare a SDL poate avea următoarea componență:

Manager - coordonează activitatea GAL atât sub aspect organizatoric cât și al respectării procedurilor de lucru (va fi angajat cu minim 4 ore);

Asistent manager- Va asigura activitățile de secretariat, arhivare pentru implementarea strategiei de dezvoltare locală, verificarea conformității cererilor de plată depuse (va fi angajat cu minim 4 ore); evaluarea și selecția cererilor de finanțare depuse pentru implementarea SDL.

Managerul financiar - Va asigura supravegherea și controlul gestiunii financiare - contabile a GAL-ului, evaluarea și selecția cererilor de finanțare depuse pentru implementarea SDL, verificarea conformității cererilor de plată depuse și alte activități necesare pentru implementarea strategiei de dezvoltare locală (va fi angajat cu minim 2 ore)

Expert monitorizare - Va asigura monitorizarea și animarea pentru promovarea acțiunilor GAL (va fi angajat cu minim 4 ore); evaluarea și selecția cererilor de finanțare depuse pentru implementarea SDL și verificarea conformității cererilor de plată depuse.

Expert evaluare 1 - Va asigura pregătirea și publicarea apelurilor de depunere proiecte; primirea, verificarea, evaluarea și selecția cererilor de finanțare pentru implementarea strategiei de dezvoltare locală și verificarea conformității cererilor de plată depuse (va fi angajat cu minim 4 ore);

Expert evaluare 2 - Va asigura primirea verificarea, evaluarea și selecția cererilor de finanțare pentru implementarea strategiei de dezvoltare locală (va fi angajat cu minim 2 ore)

Consultanți externi - pe parcursul implementării SDL se vor realiza contracte cu experți externalizați (cu respectarea procedurilor de achiziție) în funcție de necesități, pentru buna desfășurare a activităților GAL.

CAPITOLUL X: Planul de finanțare al strategiei

Suma publică totală alocată pentru Strategiile de Dezvoltare Locală este de 563.516.557 Euro.

Planul de finanțare al SDL va fi constituit din:

- Componenta A - Valoarea aferentă teritoriului și populației acoperite de parteneriat, respectiv **19,84 Euro/locuitor și 985,37 Euro/km²**.
- Componenta B - Valoarea aferentă nivelului de calitate obținut în urma procesului de evaluare și selecție, exprimată în Euro.

Algoritmul de calcul pentru stabilirea valorii componentei

A Număr total de locuitori: 17.811

Suprafața totală: 771,34 km²

Valoare componenta A = (număr total de locuitori x **19,84 Euro/locuitor**) + (suprafața totală x **985,37 Euro/km²**)

Valoare componenta A = (17.811 x 19,84) + (771,34 x **985,37**) euro

Valoare componenta A = 353.370,24 + 760.055,29 euro

Valoare componenta A = 1.113.425,53 euro

Costurile de funcționare și de animare pentru SDL sunt de maxim 20% respectiv:

1.113.425,53 euro * 20% = 222.685 euro

Costurile de funcționare și de animare pentru SDL sunt de 222.680 euro

Valori alocate pe priorități componenta A:

Prioritatea 6: 715.746 euro reprezentând 64,28% din total componenta A

Prioritatea 3: 100.000 euro reprezentând 8,98% din total componenta A

Prioritatea 2: 50.000 euro reprezentând 4,49% din total componenta A

Prioritatea 1: 25.000 euro reprezentând 2,25% din total componenta A

CAPITOLUL XI: Procedura de evaluare și selecție a proiectelor depuse în cadrul sdl

Se vor concepe proceduri de selecție nediscriminatorii și transparente și criterii obiective în ceea ce privește selectarea proiectelor, se vor respecta condițiile de implementare a sub-măsurii 19.2 și se va realiza informarea comunității locale cu privire la posibilitățile de granturi existente pentru finanțarea proiectelor prin organizare de întâlniri și evenimente publice, mass media locală, pliante și publicații proprii, pagini de internet.

Evaluarea, verificarea și selecția va fi realizată de către 2 persoane angajate cu contract de muncă - expert evaluare 1 și expert evaluare 2 conform organigramă.

Comitetul de selecție reprezintă organismul tehnic cu responsabilități privind selectarea pentru finanțare a proiectelor depuse în cadrul măsurilor din SDL, în conformitate cu procedura de selecție. Este format din 7 membri ai parteneriatului și pentru fiecare membru al comitetului de selecție s-a stabilit, de asemenea, un membru supleant. La selecția proiectelor, se va aplica regula „dublului cvorum”, respectiv pentru validarea voturilor, este necesar ca în momentul selecției să fie prezenți cel puțin 50% din membrii comitetului de selecție, din care peste 51% să fie din mediul privat și societatea civilă.

Comisia de soluționare a contestațiilor reprezintă organismul tehnic cu responsabilități referitoare la soluționarea contestațiilor adresate privind rezultatele procesului de evaluare al proiectelor depuse pentru finanțare. Este formată din 5 membri și 5 supleanți (persoanele care fac parte din comitetul de selecție atât ca și membru cât și ca supleant nu pot face parte din comisia de soluționare a contestațiilor) și se va aplica regula „dublului cvorum”, respectiv pentru validarea voturilor, este necesar ca în momentul soluționării contestației să fie prezenți cel puțin 50% din membrii comisiei de soluționare a contestațiilor, din care peste 51% să fie din mediul privat și societate civilă.

Dacă unul dintre proiectele depuse pentru selecție aparține unuia dintre membrii comitetului de selecție sau comisia de soluționare a contestațiilor persoana/organizația în cauză nu are drept de vot și nu va participa la întâlnirea comitetului/comisiei respective.

Tabel cu componența Comitetului de Selecție :

PARTENERI PUBLICI %		
Partener ⁹	Funcția în CS	Tip /Observații
Comuna Tureni	Membru	Administrație Publică Locală
Comuna Baisoara	Membru	Administrație Publică Locală
Comuna Valea Ierii	Membru	Administrație Publică Locală
Comuna Petrestii de Jos	Membru supleant	Administrație Publică Locală
Comuna Ploscos	Membru supleant	Administrație Publică Locală
Comuna Aiton	Membru supleant	Administrație Publică Locală
PARTENERI PRIVAȚI %		
Partener ⁹	Funcția în CS	Tip /Observații
S.C. PROVAC IMPEX S.R.L.	Membru	Creșterea animalelor
S.C. GRAN ROM S.R.L.	Membru	Agricultură
PFA JAKABFFY BARNA SAMU	Membru	Agricultură și creșterea animalelor
S.C. LACTO BIO LIV S.R.L.	Membru supleant	Creșterea animalelor
S.C. BISPORA TRADE S.R.L.	Membru supleant	Agricultură
A și R DUMRAL S.R.L.	Membru supleant	Comerț
S.C. ALFOREST CONSTRUCT S.R.L.	Membru supleant	Exploatare forestieră
SOCIETATE CIVILĂ %		

Partener ⁹	Funcția în CS	Tip /Observații
Fundatia Eco Mont	Membru	Protecția mediului
PERSOANE FIZICE RELEVANTE (maximum 5%)		
Partener ⁹	Funcția în CS	Tip /Observații

Tabel cu componența Comisie de contestații

PARTENERI PUBLICI %		
Partener ⁹	Funcția în CS	Tip /Observații
Comuna Ciurila	Membru	Administrație Publică Locală
Comuna Iara	Membru supleant	Administrație Publică Locală
PARTENERI PRIVAȚI %		
Partener ⁹	Funcția în CS	Tip /Observații
PFA Florea Liana Emilia	Membru	Agricultură
A și N și T IMPEX S.R.L.	Membru	Comerț
S.C DANEPAN IMPEX S.R.L.	Membru	Fabricarea produselor de panificație
S.C. PEDIFARM S.R.L	Membru	Comerț
S.C. TIMAT IMPEX S.R.L.	Membru supleant	Proiectare
S.C. ANNA TOPER FINEKOST SRL	Membru supleant	Prelucrarea și conservarea fructelor și legumelor
S.C. GHIO IMPEX SRL	Membru supleant	Creșterea aminalelor
SOCIETATE CIVILĂ %		
Partener ⁹	Funcția în CS	Tip /Observații
Action for Health	Membru supleant	promovarea de activități turistice organizarea de campanii publice, realizarea și editarea de materiale informative
PERSOANE FIZICE RELEVANTE (maximum 5%)		
Partener ⁹	Funcția în CS	Tip /Observații

CAPITOLUL XII: Descrierea mecanismelor de evitare a posibilelor conflicte de interes conform legislației naționale

Pe perioada implementării strategiei de dezvoltare locală se va avea în vedere respectarea legislației naționale în vigoare privind evitarea posibilelor conflicte de interes. Pentru a garanta transparența în procesul decizional și pentru a evita orice potențial conflict de interes se va recurge la o separare adecvată a responsabilităților.

Personalul care va avea atribuții privind funcția de verificare, evaluare și selecție a cererii de finanțare nu va avea atribuții privind funcția de verificare a conformității dosarelor cererilor de plată pentru proiectele respective (conform fișelor postului anexate evaluarea, verificarea și selecția cererilor de finanțare și selectarea operațiunilor, stabilirea cuantumului contribuției și prezentarea propunerilor către organismul responsabil pentru verificarea finală a eligibilității înainte de aprobare va fi realizată de expert evaluare 1 și expert evaluare 2, verificarea conformității dosarelor de plată se va realiza de către asistent manager și manager financiar). Angajarea personalului se va efectua cu respectarea Codului Muncii, precum și a legislației cu incidență în reglementarea conflictului de interes.

În Regulamentul de Organizare și Funcționare se va specifica că orice persoană care face parte din structurile de verificare a proiectelor, care este angajată în orice fel de relație profesională sau personală cu promotorul de proiect sau are interese profesionale sau personale în proiect, poate depune proiecte, cu obligația de a prezenta o declarație în scris în care să explice natura relației/interesului respectiv și nu poate participa la procesul de selecție al proiectelor. Se vor concepe proceduri de selecție nediscriminatorii și transparente și criterii obiective în ceea ce privește selectarea proiectelor, care să evite conflictele de interes.

Dacă unul dintre proiectele depuse pentru selecție aparține unuia dintre membrii comitetului de selecție, persoana/organizația în cauză nu are drept de vot și nu va participa la întâlnirea comitetului respectiv.

În situația în care nici un alt solicitant nu-și manifesta interesul pentru operațiunile de interes public ce vizează minorități și infrastructură socială identificate în SDL, GAL-ul poate deveni beneficiar și va respecta măsurile de evitare a conflictului de interes care vor fi stabilite prin documentele de implementare ale sub-măsurii 19.2.